

# JESÚS VICO

SUBASTA 159



Martes 20 de Julio de 2021

## *Subasta 159*

### *20 de julio de 2021*

En nuestras oficinas y sala de subastas  
C/ Jorge Juan, 83, duplicado  
28009 Madrid

*1ª Sesión: 11:30 h (lotes 1-298)*

*2ª Sesión: 16:00 h (lotes 299-2067)*

*La subasta presencial tendrá lugar con aforo limitado, por lo que se ruega confirmar asistencia con antelación.*

*Los clientes no registrados podrían no tener acceso a la sala.*

*El uso de mascarilla es obligatorio.*

*En todo caso, la celebración presencial de la subasta quedará supeditada a las recomendaciones sanitarias y normativas vigentes en la fecha del evento.*



EXPOSICIÓN DE LOS LOTES  
**IMPRESINDIBLE CONCERTAR CITA PREVIA**



DÍAS 13, 14, 15 Y 19 (DE 10:00 A 18:00 H.), VIERNES 16 (DE 10 A 13:30 H.) Y 20 DE JULIO (DESDE LAS 10 H.)  
EN NUESTRAS OFICINAS DE LA CALLE JORGE JUAN, 83 DUP.

PUEDA PUJAR EN VIVO REGISTRÁNDOSE EN NUESTRA PÁGINA WEB:  
[WWW.JESUSVICO.COM](http://WWW.JESUSVICO.COM)

ESTE CATÁLOGO SE ENCUENTRA DISPONIBLE ÍNTEGRAMENTE EN:  
[www.jesusvico.com](http://www.jesusvico.com) - [www.sixbid.com](http://www.sixbid.com) - [www.numisbids.com](http://www.numisbids.com)

## CONDICIONES PARA PARTICIPAR EN LA SUBASTA

Nuestras subastas están dirigidas por JESÚS VICO Y ASOCIADOS S. L. Participar en ellas supone aceptar las siguientes condiciones:

- Garantizamos la autenticidad de las piezas que se ofrecen en este catálogo con carácter vitalicio, salvo indicación contraria.
- **El comprador pagará un 18 % sobre el precio de adjudicación**, en concepto de derechos de subasta e IVA de dichos derechos.
- De acuerdo con la Ley de Patrimonio Histórico Español 16/85 de 25 de junio se deberá solicitar licencia de exportación para aquellas piezas de más de 100 años de antigüedad. Si el comprador es residente en un país no perteneciente a la Unión Europea deberá asumir la tasa correspondiente a la exportación estipulada en dicha ley: <https://www.culturaydeporte.gob.es/cultura/patrimonio/exportacionimportacion/exportacion/tasas.html>. Asimismo, incumbe al comprador observar las disposiciones aduaneras y cambiarias vigentes en España. Los organizadores de la subasta, declinan toda responsabilidad por las eventuales consecuencias de la inobservancia de dichas disposiciones.
- En las subastas presenciales, si la puja se realiza en vivo a través de internet, el comprador pagará un 1 % adicional sobre el precio de remate. En las subastas online no habrá comisión de puja en vivo.
- Los lotes serán adjudicados al mejor postor, teniendo preferencia, en caso de igualdad, las órdenes recibidas en primer lugar.
- **Todas las ofertas se realizarán en euros y sin céntimos**. Los precios que figuran en el catálogo son precios mínimos de venta, no admitiéndose órdenes por un precio inferior a este. Todo participante en la subasta es personalmente responsable de las ofertas efectuadas. El subastador no se hace responsable de los errores en las ofertas.
- Los incrementos de las pujas en la sala serán a discreción del subastador, aunque, salvo previo aviso en contra, cada subida será aproximadamente de entre un 5% y un 10% sobre la puja anterior.
- En caso de que las piezas adquiridas tuvieran algún defecto no descrito en el catálogo (excepto las pertenecientes a lotes de conjunto o cartuchos de la FNMT, de los que no se admitirán devoluciones ni reclamaciones), el comprador podrá devolverlas en un plazo máximo de 7 días contados a partir de la fecha de envío. No será motivo de devolución la discrepancia en cuanto al grado de conservación, salvo error, ya que esta firma los evalúa con absoluto rigor siguiendo los criterios internacionales. Cualquier pieza devuelta debe estar en las mismas condiciones a como fue entregada. No se aceptarán devoluciones a los compradores presentes en la sala, ya que se supone que habrán examinado las monedas con anterioridad.
- Los lotes adjudicados a compradores ausentes les serán enviados en la forma convenida durante los días siguientes a la celebración de la subasta. Los gastos de envío, seguro y reembolso serán por cuenta del comprador.
- El importe total de los lotes deberá ser abonado en un plazo máximo de 10 días desde el momento de recepción de la factura.
- JESÚS VICO Y ASOCIADOS S. L. se reserva el derecho de retrasar la subasta por alguna causa de fuerza mayor, así como de retirar cualquier lote.
- JESÚS VICO Y ASOCIADOS S. L. no se hace responsable de las consecuencias en caso de que la modalidad on-line se viera interrumpida, ya fuera por causa de fuerza mayor o por fallos imputables a terceros.
- La participación en esta subasta implica la aceptación de las normas antes descritas, así como someterse, para todas las acciones que puedan derivarse de ello, a la jurisdicción de los Tribunales y Juzgados de Madrid.

## GRADOS DE CONSERVACIÓN

**MC:** Mala Conservación (PR).

**RC:** Regular Conservación (G).

**BC:** Buena Conservación (VG/F).

**MBC:** Muy Buena Conservación (VF).

**EBC:** Excelente Buena Conservación (EF/XF).

**SC:** Sin Circular (UNC).

**FDC:** Flor De Cuño (BU).

**PRUEBA:** (PROOF).

- Los signos + y - pueden acompañar a las abreviaturas de grados de conservación, indicando que son escalas intermedias entre ellos.
- Marcas: pequeños defectos de uso o acuñación, sin entidad suficiente para ser descritos individualmente.
- (...): indica que los datos incluidos dentro del paréntesis no son visibles, bien sea por defecto de acuñación, descentraje o desgaste.

**Prohibida la reproducción total o parcial de este catálogo sin permiso escrito de Jesús Vico, S.A.**

### ***CONDITIONS TO PARTICIPATE IN THE AUCTION***

This is a public auction, directed by JESÚS VICO Y ASOCIADOS S. L. We guarantee the authenticity of the pieces which are offered in this catalogue, unless otherwise indicated.

Participating implies the acceptance of the following conditions:

- All the offers will be done in euro and with no cents of euro. The prices marked in the catalogue for each lot, are the minimum sale prices. Bids for a lower price than the one marked, will not be accepted. Everyone who participates is responsible for the offers placed. The Auctioneer will not be responsible for mistakes in the offers.
- You can participate in the auction:
  - by bidding directly, in the auction house.
  - by sending an offer, duly filled in, by postal mail, fax or e mail.
  - by bidding directly through internet (inscription limit 24 hours before the auction begins).
- **The buyer will be liable to pay 18% over the sale price in concept of auction rights**, the VAT of these rights and, tax whatever his residence may be. If the bid is over internet, the buyer, will pay an additional 2,5%.
- The lots will be sold to the highest bidder; in case of equality the preference would be over the orders given by the buyers who are not present over the ones present in the auction house or over internet and within the ones not present, the first ones received.
- The increase if the bids will follow the auctioneers discretion, although instructed otherwise beforehand, each increase will be between 5 and 10% approximately.
- Should any piece have a flaw not described in the catalogue, the buyer will be able to return it in a maximum of 7 days, as from the day it was sent. The discrepancy in the degree of conservation will not be a reason for return, except error, as this firm evaluates the pieces in total rigor, following international criteria. Any returned piece must be in the same condition as it was delivered. We will not permit buyers present during the auction to return any object, as we suppose he would have examined the coins first.
- The lots sold can be collected as from the day after, from our office in Jorge Juan nº 83.
- The lots sold to absent buyers will be sent to them in the agreed manner, during the days following the auction sale. The postage and packing as well as the COD (cash on delivery) and insurance, will be paid by the buyer.
- The deliveries under 100 euro will always be COD cash on delivery.
- JESÚS VICO Y ASOCIADOS S. L. reserves the right to postpone the auction because of a force majeure cause, as well as to remove any lot.
- In any case, the total amount of the lots acquired must be paid 10 days after the date sent, at the latest.
- JESÚS VICO Y ASOCIADOS S. L. will take no responsibility for the consequences in case of failure of the on-line mode, if the failure is due to force majeure or attributable to third parties.
- In case of dispute, the text which obliges both parts to comply with the rules is the one published in Spanish.
- The participation in this auction implies the acceptance of the rules described before, as well as to submit to all the actions which could derive from it, to the jurisdiction of the Courts and Tribunals of Madrid.

In order to comply with the current spanish legislation buyers should bear in mind that the export of coins over 100 years old require the issuance of an Export License by the Ministry of Culture, regardless of the country of destination. This process normally takes between 4 to 8 weeks.

There is an export tax for non EU countries of 5% for lots up to 6.000 euro, of 10% for lots between 6.001euro and 60.000 euro, and 20% for lots over 60.001 euro. There is no export tax for EU countries.

### ***US Import restrictions on coins of Italian type***

1. Lumps of bronze (*Aes Rude*) - Irregular lumps of bronze used as an early medium of exchange in Italy from the 9th century B.C.
2. Bronze bars (*Ramo Secco* and *Aes Signatum*) - Cast bronze bars (whole or cut) used as a media of exchange in central Italy and Etruria from 5th century B.C.
3. Cast Coins (*Aes Grave*) - Cast bronze coins of Rome, Etruscan, and Italian cities from the 4th century B.C.
4. Struck coins - Struck coins of the Roman Republic and Etruscan cities produced in gold, silver, and bronze from the 3rd century B.C. to c. 211 B.C., including the "Romano-Campanian" coinage.
5. Struck colonial coinage - Struck bronze coins of Roman republican and early imperial colonies and municipia in Italy, Sicily, and Sardinia from the 3rd century B.C. to c. A.D. 37.
6. Coins of the Greek cities - Coins of the Greek cities in the southern Italian peninsula and Sicily (*Magna Graecia*), cast or struck in gold, silver, and bronze, from the late 6th century B.C. to c. 200 B.C.



## BIBLIOGRAFÍA CITADA

- AC:** ÁUREO & CALICÓ, *Numismática española. Catálogo de todas las monedas emitidas desde los Reyes Católicos...*, Barcelona, 2019.
- ACIP:** VILLARONGA, L., BENAGES, J.: *Ancient Coinage of the Iberian Peninsula*, Barcelona, 2011.
- APRH:** RIPOLLÉS, P. P., *Las Acuñaciones Provinciales Romanas de Hispania*, Madrid, 2010.
- AULOCK:** VV. AA.: *Syllogue Nummorum Graecorum: Sammlung Hans von Aulock*, Berlin, 1957-1968.
- BA:** BARRERA CORONADO, L.: *Catálogo General de la Moneda Falsa Española, desde los RR.CC. a Juan Carlos I*, Sevilla.
- BLA:** BLANCHET y VV. AA., *Traité des Monnaies Gauloises*, Reimpresión 1905.
- BMC:** VV. AA., *Catalogue of the Greek coins of the British Museum*, London.
- BMC-I:** GRUEBER, H. A., *Greek Coins in the British Museum*, London 1873-1927. (Reimpr. A. FORNI).
- BMM:** MARTÍNEZ MARTÍNEZ, B., *La moneda medieval castellano-leonesa*, Madrid, 2017.
- C:** CRAIG, W. D., *Coins of the World*, Wisconsin, 1971.
- CALBETÓ:** CALBETÓ, G., *Compendio de las piezas de ocho reales*, San Juan de Puerto Rico, 1970.
- CC:** CORES URÍA, G. y CORES GOMENDIO, M. C., *Colección Cores. Moneda Antigua de la Península Ibérica. Parte I*, Madrid, 2017
- CCP:** CASARIEGO, A.; CORES, G. y PLIEGO F., *Los Plomos Monetiformes de la Hispania Antigua*, Madrid, 1987.
- CESSI:** CESSI, F. y CAON, B., *Giovanni da Cavino. Medaglista Padovano del Cinquecento*, Padova, 1969.
- CH:** COHEN, H., *Description Historique des Monnaies Frappées sous l'Empire Roman*, París, 1980.
- CNH:** VILLARONGA, L., *Corpus Nummorum Hispaniae ante Augusti Aetatem*, Madrid, 1994.
- CNV:** VICO MONTEOLIVA, J., CORES GOMENDIO, M. C. y CORES URÍA, G., *Corpus Nummorum Visigothorum*, Madrid, 2006.
- CHAVES:** CHAVES, M.<sup>a</sup> J. y R., *Acuñaciones Previsigodas y Visigodas en Hispania, desde Honorio a Achila II*, Madrid, 1984.
- CHAVES 1992:** CHAVES, M.<sup>a</sup> J. y R., "Aportaciones al corpus de moneda visigoda", *Nvmsima*, 230, pp. 27-80.
- CR:** CRIPPA, C., *Le Monete di Milano durante la Dominazione Spagnola del 1535 al 1706*, Milán, 1990.
- COP:** VV. AA., *Syllogue Nummorum Graecorum: Danish National Museum*, Copenhagen, 1942-1977.
- CRAW:** CRAWFORD, M.H., *Roman Republic Coinage*, Cambridge, 1974.
- DA:** DASÍ, T., *Estudio de los Reales de a Ocho*. Valencia, 1950.
- DAV:** DAVENPORT, J.S., *World Crowns & Talers*, 1982.
- DL-I:** DELMONTE, A., *Le Bénèlux d'Argent*. Amsterdam, 1967.
- DL-II:** DELMONTE, A., *Le Bénèlux d'O*, Amsterdam, 1964.
- Dugn.** DUGNOLLE, J.F., *Le jeton historique des dix-sept provinces des Pays-Bas*, Bruxelles, 1876.
- ED:** VV. AA., *Catálogo Especializado de Billetes de España*, Ed. EDIFIL S.A., Madrid, 1979.
- F:** FROCHOSO, R., *Los Feluses de Al-Andalus*, Córdoba, 2001.
- FFC:** FERNÁNDEZ, J.; FERNÁNDEZ, M. y CALICÓ, X., *Catálogo Monográfico de los Denarios de la República Romana*, Madrid, 2002.
- FN:** FRANCISCO, J. M<sup>a</sup>, de y NOVOA, A., *Historia y evolución del sello de plomo. La colección sigilográfica del Museo Cerralbo*, Madrid, 2008.
- FO:** FORRER, L., *Biographical Dictionary of Medallists*, Londres, 1904.
- FR:** FRIEDBERG, R., *Gold Coins of the World*, New York, 1976.
- G:** PÉREZ GUERRA, J. M., *Órdenes y Condecoraciones de España, 1800-1975*, Zaragoza, 2000.
- GN:** GNECCHI, F., *I Medaglioni Romani*, Milán, 1962.
- GO:** GOMES, A., *Moedas Portuguesas*, Lisboa, 2003.
- GRO:** GROWE, F.W., *Coins of Mexico*, Massachusetts. 1981.
- Guglieri:** GUGLIERI NAVARRO, A., Catálogo de sellos de la sección de Sigilografía del Archivo Histórico Nacional, 2 vols., Valencia, 1974.
- HH:** HAZARD, H., *The Numismatic History of Late Medieval North Africa*, New York, 1952.
- H:** HERRERA, A., *Medallas de Proclamaciones y Juras*, Madrid, 1982.
- I:** ÁLVAREZ BURGOS, F., *La Moneda Hispánica desde sus orígenes hasta el siglo*, Madrid, 2008.
- III:** ÁLVAREZ BURGOS, F., *Catálogo de la Moneda Medieval Castellano-Leonesa*, Madrid, 1998.
- IV:** CRUSAFONT i SABATER, M., *Acuñaciones de la Corona Catalano-Aragonesa y de los Reinos de Aragón y Navarra*, Madrid, 1992.
- J:** JENKINS, G.K., *Coins of Punic Sicily*, Zürich, 1997.
- JB:** BAJO MIGUÉLEZ, J. B., *Variantes en las Acuñaciones del Reinado de Juan Carlos I*, Madrid, 2002.
- JL:** JENKINS, G.K. & LEWIS, R.B., *Carthaginian Gold & Electrum Coins*, Londres, 1963.
- JS:** JARABO, I. y SANAHUJA, S., *Catálogo de las monedas del reino de Castilla y León: el vellón de los Austrias*, Barcelona, 2014.
- KM:** KRAUSER, Ch. L. & MISHLER, C., *Standard Catalogue of World Coins*.
- L:** LÁZARO, J. L., *Los Redondos de Lima, Méjico y Potosí y otras Acuñaciones Especiales*, Madrid, 1996.
- LA:** LAVOIX, H., *Catalogue des monnaies musulmanes de la Bibliothéque Nationale I: les khalifes orientaux*, París, 1887.
- LO:** LOWICK, N., *Early Abbasid Coinage. A Type Corpus 132-218H/AD 750-833*, 1966, manuscrito.
- M:** MÜLLER, L., *Numismatique de l'ancien Afrique*, 1860 (reimpr.).
- MA:** CANTO, A. y IBRAHIM, T., *Moneda Andalusí, Museo Casa de la Moneda*, Madrid, 2004.
- MG:** MONTANER AMORÓS, J. y GARÍ, A., *Billetes Municipales. Guerra Civil (1936-1939)*.
- MEC:** GRIERSON, P. y BLACKBURN, M., *Medieval European Coinage. Vol. 1 The Early Middle Ages*, Cambridge, 1986.
- MES:** MESHORER, Y., *Jewish Coins of the Second Temple Period*, Tel-Aviv, 1967.
- Metcalf:** METCALE, D. M., *Coinage of the Crusades and the Latin East in the Ashmolean Museum Oxford*, London, 1995.

- MM:** MOZO MONROY, M., *Enciclopedia de la Moneda Medieval Románica en los R. de León y Castilla*, Madrid, 2017.
- MO:** MORRISON, K.F., *Carolingian Coinage*, New York, 1967.
- MPN:** RUIZ TRAPERO, M. *et al.*, *Catálogo de la Colección de Medallas Españolas del Patrimonio Nacional*, 5 vols., Madrid, 2003-2012.
- Olivares:** OLIVARES, J.M., *Acuñaciones a martillo de dominio español. Milán, Nápoles, Sicilia y Cerdeña*, Tomo I, Madrid, 2015.
- PR:** PRIEUR, M. y K., *The Syro-Phoenician Tetradracms and their Fractions*, Londres, 2000.
- PPR-I:** RIPOLLÉS, P. P. Y LLORENS, M. del M., *Arse-Sagvntvm*, Sagunto, 2002.
- PRC :** PRICE, M.J., *The Coinage in the Name of Alexander the Great and Philip Arrhidaeus*, Londres, 1991.
- Prieto:** PRIETO y VIVES, A., *Los Reyes de Taifas*, Madrid, 2003 (ed. facsímil).
- PV:** PRIETO y VIVES, A., *La Reforma Numismática de los Almohades*, Madrid, 1915.
- PZ:** BOUTIN, S., *Catalogue des Monnaies Grecque Antique de l' Ancienne Collection Pozzi*, Reimpresión, 1979.
- R:** LE RIDER, G., *Le monnayage d'Argent et d'or de Phillipe II frappé en Macédoine de 359 á 294*, Paris, 1977.
- RIC:** VV. AA., *Roman Imperial Coinage*, vols. I-X, Londres 1923-1992.
- RL:** RODRÍGUEZ LORENTE, J.J., *Numismática Nasrí*, Madrid, 1983.
- RO:** ROSA, A., *Aclamaciones de los Monarcas Católicos en el Nuevo Mundo*, Buenos Aires, 1895.
- RPC:** VV. AA., *Roman Provincial Coinage*, vols. I-X, 1992-2020.
- RS:** SEBASTIÁN ROMERO, R., *La Moneda de Cobre y Vellón de la Monarquía Española (1478-1718)*, Madrid, 2017.
- SB:** SEABY, H.A., *Silver Roman Coins*, vols. I-V, Londres, 1978-79-82-82 y 87.
- SBB:** SEAR, D. R., *Byzantine Coins & their Values*, Londres 1974.
- SBG:** SEAR, D.R., *Greek Coins*, vols. I-II, Londres, 1978 y 1979.
- SEP:** SELLWOOD, D., *An Introdution to the Coinage of Parthia*, Londres, 1980.
- SES:** SELLWOOD, D. y otros, *An Introdution to Sasanian Coins*, Londres, 1985.
- SGI:** SEAR, D.R., *Greek Imperial Coins*, Londres, 1982.
- SNG Kay.:** *Sylloge Nummorum Graecorum. Turkey I. The Mubarren Kayham Collection*, 2 vols., Istanbul, 2002-2015.
- Spahr:** SPAHR, R., *Le Monete Siciliane, dagli Aragonesi ai Borboni (1282-1836)*, Basel-Graz, 1982.
- SYD-I:** SYDENHAM, E.A., *The Coinage of the Roman Republic*, London, 1952.
- SYD-II:** SYDENHAM, E.A., *A Study of the Cast Coinages of Rome and Central Italy*, London, 1926.
- T:** TOMASINI, W.J., *The Barbaric tremissis in Spain and Southern France. Anastaius to Leovigild*, New York, 1964.
- TH:** THOMPSON, M., *The New Style Silver Coinage of Athens*, Nueva York, 1961.
- V:** VIVES y ESCUDERO, A., *Monedas de las Dinastías Árabe-Españolas*, Madrid, 1893.
- VEC:** VECCHI, I., *Italian Cast Coinage*, London, 2013.
- VI:** VICO MONTEOLIVA, J. y PÉREZ-SEGARRA, F., *Acuñaciones de la Casa de Borbón*, Madrid, 1985.
- VII:** VICO MONTEOLIVA, J. y PÉREZ-SEGARRA, F., *La Peseta como Unidad Monetaria Nacional. Monedas y Billetes*, Madrid, 1985.
- VILL:** VILLARONGA, L., *Monedas de Plata Emporitanes dels Sigles V-IV a.C.*, Barcelona, 1997.
- VIV:** VIVES y ESCUDERO, A., *Medallas de la Casa de Borbón*, Madrid, 1926.

---

### OTRAS ABREVIATURAS

<b>S/F:</b> Sin Fecha.	<b>Ley:</b> Leyenda.	<b>AR:</b> Plata.	<b>VE:</b> Vellón.	<b>R.B.O.:</b> Restos de brillo original.
<b>Rev.:</b> Reverso.	<b>CU:</b> Cobre.	<b>AU:</b> Oro.	<b>EL:</b> Electro.	<b>P.O.:</b> Plateado original.
<b>Anv.:</b> Anverso.	<b>AE:</b> Bronce.	<b>PB:</b> Plomo.	<b>B.O.:</b> Brillo original.	<b>R.P.O.:</b> Restos de plateado original.

---

### FORMAS DE PAGO

- **EFFECTIVO/CASH:** en nuestras oficinas o mediante giro postal/ at our offices or by postal order.
- **CHEQUE/CHECK:** a nombre de JESÚS VICO Y ASOCIADOS, S.L./ payable to JESÚS VICO Y ASOCIADOS, S.L.
- **TRANSFERENCIA BANCARIA a nombre de JESÚS VICO Y ASOCIADOS S.L./ WIRE TRANSFER payable to JESÚS VICO Y ASOCIADOS S.L.:**
  - **Banco Santander.** C/ Alcalá, 74. E-28009. MADRID.  
Swift Code: BSCHEM33. IBAN: ES10 **0049 1834 12 2810211019**
  - **La Caixa:** Avda. Felipe II, 18. E-28009. MADRID.  
Swift Code: CAIXES33. IBAN: ES46 **2100 2121 28 020060 5891**
- **TARJETAS DE CRÉDITO:**
  - **VISA, MASTERCARD, 4B y AMERICAN EXPRESS:** añadiendo un 1% en concepto de gastos/ adding a 1% fee.
  - **PAYPAL:** añadiendo un 3,5% en concepto de gastos (5% fuera de la U.E.)/ adding a 3.5 % fee (5% non EU countries).

Como consecuencia de que la Junta de Calificación, Valoración y Exportación de bienes del Patrimonio Histórico del Ministerio de Cultura español no se reúne en el mes de agosto, los lotes que tengan que ser enviados fuera de España podrían demorarse hasta el mes de septiembre.

As a consequence of the fact that the Board of Qualification, Valuation and Exportation of Historical Heritage of the Spanish Ministry of Culture will not have their monthly meeting in August, shipments with foreign destinations could be delayed until September.

*Colaboran:*

David Arévalo Millán  
María Beivide Pérez  
Julio Chico Escudero  
José M<sup>a</sup> de Francisco Olmos  
Wioleta Jablonska  
Marisa Ollero Loranca  
Isabel Rodríguez Casanova

Isabel Rodríguez Casanova  
Juan Rodríguez Sánchez  
Fernando Segarra Koester  
Ana Vico Belmonte  
Jesús Vico Belmonte  
Jesús Vico Monteoliva

# Colección Cores. Parte XII

## Lotes 1-211

Para la ordenación y descripción de estas monedas en nuestro catálogo de subasta se han respetado los criterios y la bibliografía con los que se ha confeccionado el libro de la Colección Cores.

### BIBLIOGRAFÍA CITADA

- ACIP L. VILLARONGA GARRIGA y J. BENAGES OLIVÉ (2011), *Ancient Coinage of the Iberian Peninsula/ Les Monedes de l'Edat Antiga a la Península Ibérica*, Barcelona.
- APRH P. P. RIPOLLÈS, (2010): *Las acuñaciones provinciales romanas de Hispania*, *Bibliotheca Numismatica Hispana*, 8, Real Academia de la Historia, Madrid.
- CC G. CORES URÍA y M. C. CORES GOMENDIO, M.C. (2017), *Colección Cores. Moneda Antigua de la Península Ibérica. Parte II*, Madrid.
- RPC AMANDRY, M.; BURNETT, A. y RIPOLLÈS, P. P., (1992), *Roman Provincial Coinage. Vol. I. From the death of Caesar to the death of Vitellius (44 BC-AD 69)*, London-Paris.
- RPC S2 RIPOLLÈS, P.P.; BURNETT, A.; AMANDRY, M.; CARRADICE, I y SPOERRI BUTCHER, M., (2015), *Roman Provincial Coinage. Consolidated Supplement I-III (1992-2015)*, (<https://rpc.ashmus.ox.ac.uk/supp/rpc-supp-1-3.pdf>).
- RPC S5 AMANDRY, M.; BURNETT, A.; HOSTEIN, A.; MAIRAT, J.; RIPOLLÈS, P.P y SPOERR, M., (2019), *Roman Provincial Coinage, Supplement 5*, (<https://rpc.ashmus.ox.ac.uk/supp/rpc-supp-5.pdf>).

\* Las monedas marcadas con un asterisco sufrieron un proceso de deterioro durante el periodo en que fueron sustraídas, por lo que su estado de conservación no se corresponde con el que recogen las fotografías del catálogo.

## Primera sesión a las 11:30 horas

Jesús Vico y Asociados S.L. no se hace responsable de las consecuencias en caso de que la modalidad on-line se viera interrumpida, ya fuera por causa de fuerza mayor o por fallos imputables a terceros.

Jesús Vico y Asociados S.L. will take no responsibility for the consequences in case of failure of the on-line mode, if the failure is due to force majeure or attributable to third parties.



**BILBILIS**



1 AUGUSTO. As. A/ Cabeza a der.; delante (BI)LBILIS. R/ Jinete lancero a der., debajo ITALICA, sin línea. AE 14,88 g. 28 mm. RPC-387 vte. APRH-387 vte. AICP-158 vte. CC-4813, mismo ejemplar. Vano en anv. Pátina oscura. **150**



2 Similar a la anterior pero ley. no legibles y en rev. ley. con línea. AE 12,11 g. 28 mm. RPC-387. APRH-387. AICP-1582. CC-4814, mismo ejemplar. Pátina verde. BC-/BC. **30**



3 As. A/ Cabeza a der.; detrás BILBILI. R/ Jinete lancero a der., debajo ITALICA. AE 14,09 g. 28 mm. RPC-388. APRH-388a. AICP-1581. CC-4815, mismo ejemplar. Pátina oscura. MBC/MBC+. **150**



4 Similar a la anterior pero ley. de anv. delante de la cabeza. AE 12,08 g. 27 mm. RPC-388. APRH-388b. AICP-1580. CC-4820, mismo ejemplar. Rayita en rev. MBC. **125**



5 As. A/ Cabeza a der.; delante AVGVSTVS. R/ Jinete lancero a der., debajo BILBILIS. AE 10,86 g. 29 mm. RPC-389. APRH-389. AICP-3014. CC-4821, mismo ejemplar. Pátina verde oscuro. MBC+/MBC. **125**



6 Similar a la anterior pero ley. de anv. AVGVSTVS (DIVI F). AE 12,88 g. 28 mm. RPC-390. APRH-390. AICP-3015. CC-4823, mismo ejemplar. Pátina verde terrosa. MBC-. **60**



7 Similar a la anterior pero ley. de anv. casi ilegible. Contramarca LA en rev. AE 9,70 g. 27 mm. RPC-390. APRH-390. AICP-3015. CC-4824, mismo ejemplar. RC/BC. **30**



8 Similar a la anterior pero cabeza laureada a der. AE 13,75 g. 29 mm. RPC-391. APRH-391a. AICP-3016. CC-4827, mismo ejemplar. Pátina verde. MBC-. **60**



9 Similar a la anterior Contramarca cabeza de águila en anv. AE 10,28 g. 28 mm. RPC-S5 391/36, mismo ejemplar. APRH-391a. AICP-3016. CC-4830, mismo ejemplar. La moneda RC y el resello MBC. **25**



10 Similar a la anterior. Contramarca cabeza de águila en anv. y LA nexadas en rev. AE 10,81 g. 28 mm. RPC-S5 391/37, mismo ejemplar. APRH-391a. AICP-3016. CC-4831, mismo ejemplar. Pátina verde. La moneda RC, los resellos MBC. **30**



- 11 As. A/ Cabeza laureada a der.; AVGVSTVS DIVI F PATER PATRIAE. R/ Corona cívica rodeando II VIR; alrededor MVN AVGVSTA BILBILIS, M SEMP TIBERI L LICIVARO. AE 12,33 g. 29 mm. RPC-392b. APRH-391a. AICP-3017a. CC-4833, mismo ejemplar. Pátina oscura. MBC/MBC. 75



- 12 Similar a la anterior. Contramarca cabeza de águila en anv. AE 10,48 g. 28 mm. RPC-392. APRH-392b. AICP-3017a. CC-4835, mismo ejemplar. BC. 25



- 13 Similar a la anterior. Contramarca TC en cartela en anv. AE 11,78 g. 27 mm. RPC-S5 392/93, mismo ejemplar. APRH-392. AICP-3017. CC-4838, mismo ejemplar. BC+. 30



- 14 As. A/ Cabeza laureada a izq.; AVGVSTVS DIVI F PATER PATRIAE. R/ Corona cívica rodeando II VIR; alrededor MVN AVGVSTA BILBILIS M SEMP TIBERI L LICIVARO. AE 15,08 g. 30 mm. RPC-S5-I 393/12, mismo ejemplar. APRH-393 vte. ACIP-3018a, mismo ejemplar. CC-4839, mismo ejemplar. BC+. 50



- 15 Semis. A/ Cabeza laureada a der.; AVGVSTVS DIVI F PATER PATRIAE. R/ Haz de rayos; II-VIR, alrededor (MVN AVGVSTA BIL) M SEMP TIBERI L LICIVARO. AE 7,19 g. 22 mm. RPC-394. APRH-394. ACIP-3019. CC-4840, mismo ejemplar. Pátina verde oscuro. BC+. Rara. 100  
*Ex Martí-Hervera, Soler y Llach, 3/5/2011, lote 2129.*



- 16 As. A/ Cabeza laureada a der.; AVGVSTVS DIVI F PATER PATRIAE. R/ Corona cívica rodeando II-VIR, alrededor MVN AVGVSTA BILBILIS- L COR CALIDO L SEMP RVTILO. AE 14,60 g. 29 mm. RPC-395. APRH-395. ACIP-3020. CC-4844, mismo ejemplar. finas rayitas en anv. MBC/MBC+. 100

*Ex Cayón 27/11/2018, lote 80.*



- 17 Similar a la anterior. Contramarca cabeza de águila en anv. AE 12,20 g. 28 mm. RPC-395. APRH-395. ACIP-3020. CC-4845, mismo ejemplar. Pátina oscura. MBC/MBC-. 50



- 18 Semis. A/ Cabeza laureada a der.; AVGVSTVS DIVI F PATER PATRIAE. R/ Haz de rayos; II-VIR, alrededor MVN AVGVSTA BILBILIS L COR CALI L SEMP RVTI. AE 7,19 g. 22 mm. RPC-396. APRH-396. ACIP-3021. CC-4849, mismo ejemplar. Cospel irregular. Pátina verde. MBC. Muy escasa. 75

*Ex Martí-Hervera, Soler y Llach, 3/5/2011, lote 2129.*



- 19 TIBERIO. As. A/ Cabeza laureada a der.; TI CAESAR DIVI AVGVSTI F AVGVSTVS. R/ Corona cívica rodeando II-VIR, alrededor MVN AVGVSTA BILBILIS- G POM CAPE II G VALE TRANQ. AE 12,20 g. 28 mm. RPC-397. APRH-397d. ACIP-3022c. CC-4850, mismo ejemplar. Pátina verde. MBC-/BC+. Rarísima. 100





- 20 Similar a la anterior pero en ley. de rev. magistrados G MANL SERANO P M(ANL...). AE 10,36 g. 27 mm. RPC-no. APRH-397A. ACIP-3023, mismo ejemplar. CC-4852, mismo ejemplar. BC+/MBC-. 100



- 21 Similar a la anterior. R/ Láurea rodeando COS, alrededor MVN AVGVSTA BILBILIS- TI CAESARE V L AELIO SEIANO. AE 12,52 g. 29 mm. RPC-398. APRH-398. ACIP-3024. CC-4853, mismo ejemplar. Pátina verde oscuro. MBC+. Escasa. 200



- 22 CALÍGULA. As. A/ Cabeza laureada a der.; G CAESAR AVG GERMANICVS IMP R/ Corona cívica rodeando (II VIR), alrededor MVN AVG BILBIL C COR REF M HELV FRONTO. AE 11,46 G. 29 mm. RPC-400. APRH-400. ACIP-3026. CC-4859, mismo ejemplar. Vano en rev. Pátina verde. BC+. Escasa. 60



- 23 Similar a la anterior pero ley. de rev. MVN AVG BILBIL C CORN REFEC M HELV FRONT. AE 11,46 g. 29 mm. RPC-400. APRH-400i. ACIP-3026h. CC-4860, mismo ejemplar corr. Pátina verde oscuro. MBC/MBC+. Escasa. 125



- 24 Similar a la anterior pero ley. de rev. C CORN REFEC M HELV FRONT. AE 11,46 g. 29 mm. RPC-400. APRH-400G. ACIP-3026h. CC-4861, mismo ejemplar. Campos repasados mecánicamente. Pátina verde y roja. MBC+. Escasa. 75

## TURIASO



- 25 As. A/ Cabeza femenina laureada y con moño a der.; SILBIS. R/ Jinete a izq. con brazo levantado, bajo línea TVRIASO. AE 12,21 g. 28 mm. RPC-401. APRH-401. ACIP-1737. CC-4862, mismo ejemplar. Pátina verde. MBC. 150



- 26 Similar a la anterior pero jinete con brazo atrás, bajo línea TVRIASO. Contramarca cabeza de águila en anv. AE 12,35 g. 29 mm. RPC-402. APRH-402. ACIP-1738. CC-4865, mismo ejemplar. La moneda MC, el resello MBC. 50



- 27 As. A/ Cabeza femenina a der.; TVRIASO. R/ Cabeza laureada a der.; IMP AVGVSTVS P P. AE 11,66 g. 29 mm. RPC-403. APRH-403a. ACIP-3274. CC-4866, mismo ejemplar. Pátina verde oscuro. BC+. 60



- 28 Similar a la anterior pero diferente orientación de ley. de rev. AE 14,76 g. 28 mm. RPC-S5 403/55, mismo ejemplar. APRH-403b. ACIP-3274a. CC-4867, mismo ejemplar. Pátina verde claro. Acuñación floja. MBC. 125



- 29 Similar a la nº 27. AE 13,83 g. 30 mm. RPC-403. APRH-403a. ACIP-3274. CC-4868, mismo ejemplar. Pátina verde. La moneda BC, el resello MBC. 40



- 30 Similar a la anterior pero ley de rev. (IMP AVGVS)TVS P P. AE 5,64 g. 21 mm. RPC-404. APRH-404a. ACIP-3275. CC-4871, mismo ejemplar. Pátina verde irregular. BC+. Rara. **60**
- 31 Similar a la anterior pero ley. de rev. IMP AVGVSTVS PATER PATRI. AE 7,03 g. 21 mm. RPC-404. APRH-404b. ACIP-3275a. CC-4872, mismo ejemplar. Pátina verde. MBC-. Rara. **100**



- 32 As. A/ Cabeza laureada a der.; IMP AVGVSTVS P P. R/ Corona cívica rodeando MVN, debajo TVRIASO. AE 15,48 g. 28 mm. RPC-405. APRH-405. ACP-3276. CC-4874, mismo ejemplar. Pátina verde oscuro rugosa. MBC-/MBC+. **75**



- 33 Similar a la anterior. Contramarca cabeza de águila en anv. AE 12,66 g. 27 mm. RPC-405. APRH-405. ACP-3276. CC-4876, mismo ejemplar. Vanos. Pátina verde. MBC. **70**



- 34 Similar a la anterior. Contramarca TVR en cartela en anv. AE 12,05 g. 29 mm. RPC-405. APRH-405. ACP-3276. CC-4878, mismo ejemplar. Defecto de cospel. Raya en anv. MBC-. **50**



- 35 Semis. A/ Cabeza laureada a der.; IMP AVGVSTVS P P. R/ Corona cívica rodeando MVN, debajo TVRIASO. AE 7,59 g. 23 mm. RPC-406. APRH-406. ACP-3277. CC-4879, mismo ejemplar. Pátina verde. MBC. Rara. **100**



- 36 Cuadrante. A/ Cabeza laureada a der.; IMP AVG P P. R/ Corona cívica rodeando TVRI/ASO. AE 3,55 g. 16 mm. RPC-407. APRH-407, este ejemplar ilustrado. ACIP-3278. CC-4880, mismo ejemplar. Pátina verde rugosa. MBC-/MBC. Rarísima. **125**

*Ex Áureo 22/10/1997, lote 1320.*



- 37 Cuadrante. A/ Cabeza laureada a der.; IMP AVG P P. R/ Láurea rodeando IMP. AE 3,01 g. 15 mm. RPC-no. APRH-407A, este ejemplar ilustrado. ACIP-3279, mismo ejemplar. CC-4881, mismo ejemplar\*. Pátina oscura. MBC-/BC. Rarísima. **60**



- 38 As. A/ Cabeza laureada a der.; IMP AVGVSTVS P P. R/ Corona cívica rodeando II VIR; alrededor TVRIASO M CAECIL SEVERO C VAL AQVILO. AE 11,07 g. 28 mm. RPC-408. APRH-408. ACP-3281. CC-4882, mismo ejemplar. Rev. algo descentrado. Pátina oscura. MBC/MBC-. Muy escasa. **100**



- 39 As. A/ Cabeza laureada a der.; IMP AVGVSTVS PATER PATRIAE. R/ Corona cívica rodeando II VIR; alrededor TVRIASO L FENESTE SERANO. AE 9,29 g. 26 mm. RPC-410. APRH-410. ACP-3283. CC-4883, mismo ejemplar. Vanos. Pátina oscura. BC+/BC. Rara. **50**



- 40 Similar a la anterior. R/ Corona cívica rodeando II VIR; alrededor MVN TVRIASO L MARIO L NOVIO. Contramarca TVR en anv. AE 11,20 g. 30 mm. RPC-411. APRH-411b. ACP-3284a. CC-4885, mismo ejemplar. Grieta. Pátina verde oscuro. MBC-. **30**





- 41 Similar a la anterior. Contramarca cabeza de águila en anv. AE 13,30 g. 28 mm. RPC-411. APRH-411b. ACP-3284a. CC-4888, mismo ejemplar. BC+. 50  
Ex Cayón 27/11/2018, lote 544.



- 42 As. A/ Cabeza laureada a der.; IMP AVGVSTVS P P R/ TVRIA/SO, alrededor L MARIO L NOVIO II VIR. AE 9,30 g. 21 mm. RPC-412. APRH-412. ACP-3285. CC-4889, mismo ejemplar. Pátina oscura con pequeñas erosiones. MBC. Muy rara. 75



- 43 TIBERIO. As. A/ Cabeza laureada a der.; TI CAESAR AVG F AVGVSTVS IMP. R/ Corona cívica rodeando II VIR; MVN TVRIA(SO MN S)VLP LVCAN (M SEMP FRONT). AE 9,60 g. 29 mm. RPC-413. APRH-413a. ACIP-3286. CC-4890, mismo ejemplar. Doble acuñación en diferente posición en rev. Pátina verde. BC-/BC+. 30



- 44 As. A/ Cabeza laureada a der.; TI CAESAR AVG F AVGVSTVS IMP. R/ Corona cívica rodeando II VIR; MVN TVRIASO MN SVLP LVCAN M SEMP FRONT. AE 12,21 g. 22 mm. RPC-S5 413/96, mismo ejemplar. APRH-413a vte. ley. rev. ACIP-3286 d. CC-4892, mismo ejemplar. Pátina verde oscuro terrosa. MBC. 50



- 45 Similar a la anterior. Contramarcas cabeza de águila y TVR en anv. AE 10,39 g. 29 mm. RPC-413. APRH-413a. ACIP-3286. CC-4894, mismo ejemplar. RC/BC-. 25



- 46 Similar a la anterior. Contramarca TVR en anv. AE 10,68 g. 30 mm. RPC-413. APRH-413. ACIP-3286. CC-4897, mismo ejemplar. BC+/BC. 30



- 47 Semis. A/ Cabeza laureada a der.; TI CAESAR AVGVST F IMP. R/ Corona cívica rodeando AED; (MVN T)VRI T SVLP QVAR Q PONT PLA). AE 7,20 g. 22 mm. RPC-414. APRH-414. ACIP-3287. CC-4902, mismo ejemplar. MBC-/BC+. Muy escasa. 60



- 48 Semis. A/ Cabeza laureada a der.; TI CAESAR AVG F AVGVSTVS IMPIMP. R/ Corona cívica rodeando AED; MVN TVRIASO MARIO VEGE LICI CRES. AE 7,28 g. 25 mm. RPC-415b. APRH-414. ACIP-3288a. CC-4903, mismo ejemplar. Pátina oscura. MBC/MBC. Muy escasa. 75



- 49 Semis. A/ Cabeza laureada a der.; TI CAESAR AVGVSTI F IMP. R/ Corona cívica rodeando AED; MVN TVRIASO MARIO VEGE LICI CRES. AE 8,02 g. 23 mm. RPC-4146. APRH-416. ACIP-3289. CC-4905, mismo ejemplar. Punzón en anv. MBC/MBC+. Muy rara. 100



- 50 As. A/ Cabeza laureada a der.; TI CAESAR AVGVST F IMPERAT. R/ Toro a der., encima C CAEC SER, debajo M VAL QVAD, detrás MVN TVR, delante II/VIR. AE 12,50 g. 27 mm. RPC-417. APRH-417A. ACIP-3290. CC-4908, mismo ejemplar. Trazas de limpieza mecánica. MBC-. 25





- 51 Similar a la anterior pero en ley. de rev. SERE. AE 12,81 g. 30 mm. RPC-417, APRH-417B. ACIP-3290a. CC-4909, mismo ejemplar. Pátina verde rugosa. MBC+. 75



- 52 Similar a la anterior. Contramarca cabeza de águila en anv. AE 13,59 g. 27 mm. RPC-417. APRH-417. ACIP-3290. CC-4911, mismo ejemplar. MBC-. 40



- 53 As. A/ Cabeza laureada a der.; TI CAESAR AVGVST F IMP P. R/ Toro a der., encima MVN TVR, M PONT MARSO, debajo C MARI VEGETO, delante II/VIR. AE 14,76 g. 31 mm. RPC-418. APRH-418b. ACIP-3291a. CC-4915, mismo ejemplar. Pátina verde irregular. MBC-/MBC. 50



- 54 Similar a la anterior. Contramarca A dentro de punzón circular. AE 11,61 g. 27 mm. RPC-418. APRH-418b. ACIP-3291a. CC-4918, mismo ejemplar. Pátina oscura. BC+. 30



- 55 As. A/ Cabeza laureada a der.; TI CAESAR AVGVSTVS F IMP PONT M. R/ Toro a der., encima MVN TVR, L CAEC AQVIN M GEL PALVD, delante II/VIR. AE 12,75 g. 29 mm. RPC-419. APRH-419a. ACIP-3293. CC-4920, mismo ejemplar. Pátina oscura. MBC+/MBC. 70



- 56 Similar a la anterior. Contramarca cabeza de águila en anv. AE 15,24 g. 32 mm. RPC-419. APRH-419. ACIP-3292. CC-4923, mismo ejemplar. bonita pátina verde. MBC. 100



- 57 58



- 57 Semis. A/ Cabeza laureada a der.; TI CAESAR AVGVST F IMP PONT. R/ TVRIA, alrededor RECTO ET MACRINO AED. AE 5,26 g. 22 mm. RPC-420. APRH-420. ACIP-3293. Pátina verde. BC-/BC+. Rara. 50

- 58 Semis. A/ Cabeza laureada a der.; TI CAESAR (AVGVST F IMP PONT). R/ Corona cívica rodeando MVN/TVRIA. AE 4,00 g. 21 mm. RPC-421. APRH-421, esta moneda ilustrada. Cospel irregular. Pátina verde. BC/BC+. Muy rara. ACIP-3294. 50



- 59 Sestercio. A/ Cabeza laureada a der.; TI CAESAR AVGVSTVS. R/ Divo Augusto sentado en silla curul a izq. con cetro y rayo; MVN TVR (DIVVS AVGVSTVS). AE 20,23 g. 38 mm. RPC-422. APRH-422. ACIP-3296. CC-4930, mismo ejemplar. Superficies erosionadas. BC-. Muy rara. 125



- 60 As. A/ Cabeza laureada a der.; TI CAESAR AVGVSTVS. R/ Cabeza radiada a der.; DIVVS AVGVSTVS MVN TVR. AE 15,11 g. 28 mm. RPC-423. APRH-423a. ACIP-3297. CC-4931, mismo ejemplar. Pátina oscura terrosa. MBC. Escasa. 125



61 Similar a la anterior pero ley. rev. MVN TVRIASO. AE 10,43 g. 28 mm. RPC-423. APRH-423b. ACIP-3297. CC-4933, mismo ejemplar. Pátina oscura con erosiones. MBC-. Escasa. 60

**CASCANTUM**



62

63

64



62 TIBERIO. As. A/ Cabeza laureada a der.; TI CAESAR DIVI AVG F AVGVSTVS. R/ Toro a der., MVNICIP/CASCANTVM. AE 10,68 g. 26 mm. RPC-425. APRH-425. ACIP-3157. CC-4934, mismo ejemplar. Raya en anv. MBC-/MBC. 50

63 Similar a la anterior. Contramarca cabeza de águila en anv. AE 8,36 g. 25 mm. RPC-425. APRH-425. ACIP-3157. CC-4935, mismo ejemplar. Grieta. BC+ . 30

64 Similar a la anterior. Contramarcas cabeza de águila en anv. y C y CAS dentro de sendos punzones circulares en rev. AE 10,68 g. 26 mm. RPC-425. APRH-425. ACIP-3157. CC-4936, mismo ejemplar. Pátina verde terrosa. BC-/BC+ . 25



65 Semis. A/ Cabeza laureada a der.; TI CAESAR DIVI AVGVSTI F. R/ Toro a der., MVN/CASCANT. AE 5,47 g. 23 mm. RPC-426. APRH-426. ACIP-3158. CC-4938, mismo ejemplar. Pátina verde oscuro con erosiones. MBC-. Rara. 100



66 As. A/ Cabeza laureada a der.; TI CAESAR DIVI AVG F AVGVSTVS. R/ Toro a der., MVNICIP/CASCANTVM. AE 8,89 g. 28 mm. RPC-427. APRH-427. ACIP-3159. CC-4939, mismo ejemplar. Pátina verde con cloruros en el canto. MBC-/MBC. 60



67 Similar a la anterior. Contramarca cabeza de águila a izq. en anv. AE 13,34 g. 28 mm. RPC-427. APRH-427. ACIP-3159. CC-4944, mismo ejemplar. Grieta. Pátina verde. MBC-. 40



68 Similar a la anterior. Contramarca cabeza de águila a izq. en anv. AE 12,04 g. 29 mm. RPC-427. APRH-427. ACIP-3159. CC-4945, mismo ejemplar. Pátina verde claro. MBC. 70



69 Similar a la anterior. Contramarcas C y CAS, en sendos punzones circulares, en rev. AE 12,65 g. 29 mm. RPC-427. APRH-427. ACIP-3159. CC-4947, mismo ejemplar. Pátina verde oscuro. BC-/MBC. 40



70 Similar a la anterior. Contramarca cabeza de águila a izq. en anv. y otra en rev. AE 12,35 g. 28 mm. RPC-427. APRH-427. ACIP-3159. CC-4950, mismo ejemplar. BC+ . 30



71 Similar a la anterior. Contramarcas TI en cartela y T en anv. AE 7,99 g. 27 mm. RPC-S5 427/67, mismo ejemplar. APRH-427. ACIP-3159. CC-4951, mismo ejemplar. Los resellos MBC. RC/MC. 25





- 72 Similar a la anterior. Contramarcas C y CAS en sendos punzones circulares en anv. AE 11,16 g. 29 mm. RPC-427. APRH-427. ACIP-3159. CC-4953, mismo ejemplar. Raya en anv. y grieta. RC/BC+. 30



- 73 Similar a la anterior. Contramarcas C y CAS en sendos punzones circulares en rev. AE 10,03 g. 27 mm. RPC-427. APRH-427. ACIP-3159. CC-4954, mismo ejemplar. RC. 20



- 74 Similar a la anterior. Contramarca cabeza de águila en anv. AE 12,81 g. 32 mm. RPC-427. APRH-427. ACIP-3159. CC-4955, mismo ejemplar. Grieta. Pátina verde. MBC/MBC-. 40

**GRACCURRIS**



- 75 TIBERIO. As. A/ Cabeza laureada a der.; TI CAESAR DIVI F AVGSTVS. R/ Toro mitrado a der.; MVNICIP/GRACCVRRIS. AE 13,25 g. 28 mm. RPC-429. APRH-429. ACIP-3196. CC-4962, mismo ejemplar. Pequeñas marcas. MBC+/MBC. 100



- 76 Similar a la anterior. Contramarca cabeza de águila a izq. en anv. AE 12,33 g. 27 mm. RPC-429. APRH-429. ACIP-3196. CC-4964, mismo ejemplar. Acuñación algo floja. Pátina verde oscuro. MBC. 60



- 77 Similar a la anterior. Contramarca GR en cartela en rev. AE 10,58 g. 27 mm. RPC-429. APRH-429. ACIP-3196. CC-4972, mismo ejemplar. Algo cóncava. Pátina verdosa. MBC-. 40



- 78 Semis. A/ Cabeza laureada a der.; TI CAESAR DIVI AVGSTI F. R/ Cabeza frontal de toro.; MVNICIP/GRACCVRRIS. AE 5,95 g. 19 mm. RPC-430. APRH-430. ACIP-3197. CC-4974, mismo ejemplar\*. Concreciones y erosiones. MBC-/MBC. Muy rara. 100

**CALAGURRIS**



- 79 ¿AUGUSTO? As. A/ Cabeza a der.; NASSICA. R/ Toro a der.; CALAGVRRIS/IVLIA. AE 14,74 g. 29 mm. RPC-431. APRH-431. ACIP-1793. CC-4976, mismo ejemplar. Rayas. Pátina oscura. MBC-. 75



- 80 Semis. A/ Cabeza a der.; NASSICA. R/ Cabeza frontal de toro a der.; C VAL/ C SEX/ AED-ILES. AE 5,32 g. 21 mm. RPC-432. APRH-432. ACIP-1794. CC-4978, mismo ejemplar. MBC. Rara. 250



- 81 As. A/ Cabeza a der.; MVN-CAL IVL. R/ Toro a der.; II VIR/ L GRANIO/ C VALERIO. AE 14,47 g. 31 mm. RPC-433. APRH-433b. ACIP-3114a. CC-4980, mismo ejemplar. Pátina oscura. MBC. 75



- 82 Similar a la anterior. Contramarca C en anv. y AV nexadas en cartela en rev. AE 9,55 g. 27 mm. RPC-S5 433/49, mismo ejemplar. APRH-433. ACIP-3114. CC-4981, mismo ejemplar. BC+. 50



- 83 As. A/ Similar a la anterior. R/ Toro a der.; II VIR/ C MAR CAP/ Q VRSO. AE 14,64 g. 31 mm. RPC-434. APRH-434. ACIP-3115. CC-4983, mismo ejemplar. Pátina verde. MBC+. Escasa. 150



- 84 As. A/ Similar a la anterior. R/ Toro a der.; II VIR ITER MA PLAET TRAN Q VRSO. AE 11,73 g. 28 mm. RPC-435. APRH-435. ACIP-3116. CC-4984, mismo ejemplar. MBC-/BC+. Escasa. 100



- 85 As. A/ Cabeza a der.; II VIR-MVN CAL. R/ Toro a der.; Q AEM/ C POST MIL. AE 11,27 g. 28 mm. RPC-436. APRH-436b. ACIP-3117a. CC-4988, mismo ejemplar. Pátina oscura terrosa. MBC+/MBC. Escasa. 150



- 86 Similar a la anterior. Contramarca LA en punzón circular en rev. AE 13,86 g. 29 mm. RPC-436. APRH-436b. ACIP-3117a. CC-4989, mismo ejemplar. Finas rayas. MBC-/BC+. Escasa. 60



- 87 As. A/ Similar a la anterior; II VIR (externa)-MVN CAL. R/ Toro a der.; MN MEMMI/L IVNI. AE 10,69 g. 28 mm. RPC-437. APRH-437a. ACIP-3118. CC-4991, mismo ejemplar. Pátina oscura. BC. Escasa. 30



- 88 Similar a la anterior pero ley. rev. MN MEMMIVS/L IVNIVS. AE 11,13 g. 28 mm. RPC-437. APRH-437c. ACIP-3118. CC-4992, mismo ejemplar. Raya en anv. Pátina oscura. BC+. 35



- 89 As. A/ Cabeza a der.; II VIR-MVN CAL. R/ Toro a der.; Q ANTONI/ L FABI. AE 14,5 g. 31 mm. RPC-438. APRH-438. ACIP-3119. CC-4993, mismo ejemplar. Pátina verde. MBC. 125



- 90 Similar a la anterior pero imitación o emisión irregular. AE 14,5 g. 31 mm. RPC-438. APRH-438, esta moneda ilustrada. ACIP-3119, vte. estilo. CC-4994, mismo ejemplar. Pátina verde. MBC/MBC-. 100



- 91 Similar a la nº 89. Contramarca VAL nexadas en punzón circular en rev. AE 12,40 g. 29 mm. RPC-438. APRH-438. ACIP-3119. CC-4995, mismo ejemplar. Pátina oscura. RC/BC-. 25





- 92 AUGUSTO. As. A/ Cabeza a der.; IMP AVGVS-MVN CAL R/ Toro a der.; II VIR/ L BAEBIO P ANTESTIO. AE 11,07 g. 30 mm. RPC-439. APRH-439 vte. ley. anv. recta. ACIP-3120 vte. CC-4997, mismo ejemplar\*. Pátina verde oscuro. BC+. 85



- 97 Similar a la anterior pero ley. anv. recta. AE 13,03 g. 29 mm. RPC-440. APRH-440b. ACIP-3121a. CC-5005, mismo ejemplar. Pátina verde rugosa. BC-/MBC-. 60



- 93 Similar a la anterior. Contramarca Ti en cartela en rev. AE 10,71 g. 28 mm. RPC-439. APRH-439. ACIP-3120. CC-4999, mismo ejemplar. La moneda BC-, el resello MBC. 35



- 98 Similar a la anterior pero ley. anv. circular. AE 11,35 g. 30 mm. RPC-440. APRH-440g. ACIP-3121f. CC-5006, mismo ejemplar. Pátina verde rugosa. MBC/BC+. 50



- 94 Similar a la anterior. Contramarca doble en rev. AE 11,40 g. 31 mm. RPC-439. APRH-439. ACIP-3120. CC-4999, mismo ejemplar. Pátina oscura rugosa. BC. 30



- 99 As. A/ Cabeza laureada a der.; AVGVSTVS MV CAL IVLIA. R/ Toro a der.; L BAEB PRISCO/ C GRAN BROC II VIR. AE 13,17 g. 28 mm. RPC-441. APRH-441a. ACIP-3122. CC-5007, mismo ejemplar\*. Pátina oscura. BC+. 50



- 95 Similar a la anterior. Contramarca R dentro de círculo en punzón circular en rev. AE 12,74 g. 29 mm. RPC-439. APRH-439. ACIP-3120. CC-4999, mismo ejemplar. RC/BC+. 30



- 100 Similar a la anterior pero ley. anv. externa. AE 11,74 g. 29 mm. RPC-441. APRH-441b. ACIP-3122a. CC-5008, mismo ejemplar. Pátina oscura. MBC/MBC-. 125



- 96 As. A/ Cabeza a der.; IMP AVGVS-MVN CAL R/ Toro a der.; PR II VIR/ C MAR M VAL. AE 13,03 g. 29 mm. RPC-440. APRH-440a. ACIP-3121. CC-5004, mismo ejemplar. MBC. 125



- 101 Similar a la anterior. Contramarca PR en cartela en rev. AE 12,86 g. 26 mm. RPC-441. APRH-441. ACIP-3122. CC-5012, mismo ejemplar. Pátina verde. BC/MBC. 40





- 102 Similar a la anterior. Contramarca VA en punzón en rev. AE 10,16 g. 26 mm. RPC-441. APRH-441. ACIP-3122. CC-5013, mismo ejemplar. Pátina oscura con concreciones. BC+. 25



- 103 Similar a la anterior. Contramarca CAPL en cartela en rev. AE 12,41 g. 30 mm. RPC-441. APRH-441. ACIP-3122. CC-5012, mismo ejemplar. Pátina verde. BC-/RC. 25



- 104 Semis. A/ Cabeza laureada a der.; AVGVSTVS Cabeza frontal de toro a der.; L PRISCO/ C BROCVHO, II-VIR. AE 4,92 g. 21 mm. RPC-442. APRH-442b. ACIP-3123a. CC-5012, mismo ejemplar. Pátina verde oscuro. MBC+. Escasa. 300



- 105 Cuadrante. A/ Cabeza a der.; AVGVSTVS MV CAL. R/ Láurea rodeando II VIR/ L PRISC/ C BROC. AE 3,03 g. 16 mm. RPC-443. APRH-443. ACIP-3124. CC-5017, mismo ejemplar. Pátina verde. BC+. Rarísima. 200



- 106 As. A/ Cabeza laureada a der.; IMP AVGVST PATER PATRIA. R/ Toro a der.; MCI/M LIC CAPE/ C FVL RVTI/ II VIR. AE 13,92 g. 28 mm. RPC-444. APRH-444b. ACIP-3125a. CC-5018, mismo ejemplar. Rayas en anv. Pátina oscura rugosa. MBC-. 85



- 107 Similar a la anterior. AE 11,60 g. 28 mm. RPC-444. APRH-444b. ACIP-3125a. CC-5019, mismo ejemplar. MBC. 125  
*Ex Cayón 27/11/2018, lote 145.*



- 108 Similar a la anterior pero ley. de anv. terminada en PATRIAE. AE 13,92 g. 28 mm. RPC-444. APRH-444d. ACIP-3125c. CC-5020, mismo ejemplar. BC+. 60



- 109 Similar a la anterior pero ley. de anv. terminada en PATRIAE y en rev. CAPEL/ C FVL RVTI/ II VIR. AE 12,50 g. 27 mm. RPC-444. APRH-444f. ACIP-3125e. CC-5021, mismo ejemplar. Pátina verde rugosa. MBC-. 60



- 110 Similar a la anterior. Contramarca cabeza de águila en anv. AE 11,06 g. 28 mm. RPC-444. APRH-444. ACIP-3125. CC-5022, mismo ejemplar. Pátina verdosa. MBC. 75



- 111 As. A/ Cabeza laureada a der.; IMP AVGVST PATER PATRIAE. R/ Toro a der.; (M CAL)/ L VALENTINO L NOVO/ II VIR. AE 12,86 g. 31 mm. RPC-445. APRH-445b. ACIP-3126a. CC-5020, mismo ejemplar. Pátina verde terrosa. MBC-. 60



- 112 Similar a la anterior pero ley. de anv. y en rev. II VIR curvo. AE 12,97 g. 29 mm. RPC-445. APRH-445e. ACIP-3126d. CC-5028, mismo ejemplar. BC+/MBC-. 50



- 113 Similar a la anterior. Contramarca B en cartela en rev. AE 11,14 g. 28 mm. RPC-445. APRH-445. ACIP-3126. CC-5032, mismo ejemplar. Pátina verde oscuro. BC-/MBC-. 30



- 114 Similar a la anterior. Contramarca S en anv. y CAPL en cartela en rev. AE 11,93 g. 28 mm. RPC-445. APRH-445. ACIP-3126. CC-5033, mismo ejemplar. Pátina verde rugosa. La moneda RC, el resello MBC. 30



- 115 As. A/ Cabeza laureada a der.; IMP CAESAR AVGVSTVS P P. R/ Toro a der.; M CAL I/C SEMP BARBA III/ Q BAEB FALVO /II/VIR. AE 12,74 g. 28 mm. RPC-447. APRH-447. ACIP-3127. CC-5034, mismo ejemplar. Pátina verde. MBC/MBC-. 125



- 116 Similar a la anterior. AE 10,75 g. 28 mm. RPC-447. APRH-447. ACIP-3127. CC-5036, mismo ejemplar. Pátina verde oscuro. BC+/MBC-. 75

*Ex Cayón 27/11/2018, lote 149.*



- 117 TIBERIO. As. A/ Cabeza laureada a der.; TI AVGVS DIVI AVGVSTI F IMP CAESAR. R/ Toro a der.; M C I/ L FVL SPARSO/ L SATVRNINO/II/VIR. AE 12,20 g. 28 mm. RPC-448. APRH-448d. ACIP-3128c. CC-5042, mismo ejemplar. MBC-. 100



- 118 Similar a la anterior pero en ley. de anv. CAESARY en rev. SPARSO. Contramarca espiga en cartela en rev. AE 12,43 g. 27 mm. RPC-448. APRH-448b. ACIP-3128a. CC-5043, mismo ejemplar. MBC-. 60



- 119 Similar a la anterior pero CAESAR sin nexo. Contramarca cabeza de águila en anv. AE 13,32 g. 27 mm. RPC-448. APRH-448d. ACIP-3128c. CC-5045, mismo ejemplar. Pátina verde. MBC-. 60



- 120 Similar a la anterior. Contramarca S en anv. AE 12,41 g. 28 mm. RPC-448. APRH-448d. ACIP-3128c. CC-5047, mismo ejemplar. Pátina verde rugosa. BC+/MBC-. 50





- 121 Similar a la anterior. Contramarca X en anv. AE 12,41 g. 28 mm. RPC-448. APRH-448. ACIP-3128. CC-5048, mismo ejemplar. BC+/MBC-. 50



- 122 Similar a la anterior. Contramarca ST en cartela en rev. AE 9,87 g. 28 mm. RPC-448. APRH-448. ACIP-3128. CC-5049, mismo ejemplar. Pátina oscura. La moneda BC/BC+, el resello MBC. 30



- 123 Similar a la anterior. Contramarca LA en punzón circular en rev. AE 12,77 g. 31 mm. RPC-448. APRH-448. ACIP-3128. CC-5050, mismo ejemplar. Gran vano en anv. RC/BC+. 25



- 124 Similar a la anterior. Contramarca TI en cartela en anv. AE 13,30 g. 26 mm. RPC-448. APRH-448. ACIP-3128. CC-5051, mismo ejemplar. BC-/BC+. 25



- 125 Similar a la anterior. Contramarca en rev. AE 10,56 g. 28 mm. RPC-448. APRH-448. ACIP-3128. CC-5052, mismo ejemplar. La moneda RC/BC, el resello MBC. 25



- 126 Similar a la anterior. Contramarca ME nexadas en cartela en rev. AE 12,01 g. 28 mm. RPC-448. APRH-448. ACIP-3128. CC-5053, mismo ejemplar. MBC. 100



- 127 Similar a la anterior. Contramarca A en rev. AE 10,72 g. 27 mm. RPC-448. APRH-448. ACIP-3128. CC-5055, mismo ejemplar. Pátina oscura con tonos rojos. Rayitas. BC/MBC-. 30



- 128 Semis. A/ Cabeza laureada a der.; TI CAESAR AVGVSTI F M C I. R/ Cabeza frontal de toro; L VAL FALVO T VAL MERVLA AE-D. AE 12,77 g. 31 mm. RPC-449. APRH-449. ACIP-3129. CC-5058, mismo ejemplar. Pátina verde. MBC. Escasa. 150



- 129 As. A/ Cabeza laureada a der.; TI CAESAR DIVI AVG F AVGVSTVS. R/ Toro a der.; M C I C CELERE/ C RECTO /II/VIR. AE 10,25 g. 27 mm. RPC-450. APRH-450a. ACIP-3130. CC-5059, mismo ejemplar. Pátina verde. MBC. 125



- 130 Similar a la anterior pero en ley. de rev. G CELERE. AE 11,47 g. 27 mm. RPC-450. APRH-450b. ACIP-3130a. CC-5060, mismo ejemplar. MBC-/MBC. 100



- 131 Similar a la anterior pero en ley. de anv. AVGVSTVS y en rev. C CELERE. AE 10,10 g. 28 mm. RPC-450. APRH-450c. ACIP-3130b. CC-5059, mismo ejemplar. MBC+. 150



- 132 Similar a la anterior. Contramarca cabeza de águila en anv. AE 12,51 g. 27 mm. RPC-450. APRH-450. ACIP-3130. CC-5063, mismo ejemplar. Bonita pátina verde. MBC+. 150



- 133 Similar a la anterior. Contramarca SPQ en cartela en anv. AE 16,89 g. 28 mm. RPC-450. APRH-450. ACIP-3130. CC-5068, mismo ejemplar. Pátina marrón. MBC-/BC+. 50



- 134 Similar a la anterior. Contramarca TI en cartela en anv. AE 11,65 g. 27 mm. RPC-450. APRH-450. ACIP-3130. CC-5069, mismo ejemplar. Pátina verde. BC+. 50



- 135 Semis. A/ Cabeza laureada a der.; TI CAESAR DIVI AVG F AVGVSTVS. R/ Cabeza frontal de toro; M C I / C CELE-RE/ C RECTO /II/VIR. AE 6,94 g. 25 mm. RPC-451. APRH-451. ACIP-3131. CC-5070, mismo ejemplar. Rayitas. MBC-/MBC. Rara. 125



- 136 HÍBRIDA CALAGURRIS/CELSA. C. 20 a.C. As. A/ Cabeza a der.; delante MVN CAL, detrás II VIR. R/ Toro a der.; (L PO)MPE BV(CCO)/(L COR)NE FRONT. AE 10,62 g. 29 mm. RPC-S5 451B, mismo ejemplar. APRH-451B, este ejemplar ilustrado. ACIP-no. CC-5071, mismo ejemplar. BC-/BC+. Muy rara. 80

**CLUNIA**



- 137 TIBERIO. As. A/ Cabeza laureada a der.; TI CAESAR AVG F AVGVSTVS IMP. R/ Toro a izq., encima CLVNIA, alrededor CN POM M AVO T ANTO M IVL SERAN IIII VIR. Contramarca ME en cartela en rev. AE 12,25 g. 29 mm. RPC-452. APRH-452. ACIP-3172. CC-5075, mismo ejemplar. Pátina oscura. MBC. 125



- 138 Similar a la anterior. Contramarca en rev. AE 8,58 g. 28 mm. RPC-452. APRH-452. ACIP-3172. CC-5077, mismo ejemplar. Rayitas. Pátina verde. MBC. 100



- 139 Similar a la anterior. Contramarca jabalí en anv. y otra en rev. AE 13,76 g. 29 mm. RPC-452. APRH-452. ACIP-3172. CC-5078, mismo ejemplar. Cospel abierto. Pátina oscura. MBC. 50



- 140 Semis. A/ Cabeza laureada a der.; TI CAESAR AVGVSTI F. R/ Jabalí a der., encima CLVNIA, alrededor L DOMI ROBV T OCTA METAL /AED. Contramarca ME en cartela en rev. AE 7,29 g. 23 mm. RPC-452. APRH-452. ACIP-3172. CC-5086, mismo ejemplar. Pátina verde. MBC+. Rara. 300



- 141 Similar a la anterior. Contramarca ME en cartela en rev. AE 6,89 g. 24 mm. RPC-452. APRH-452. ACIP-3172. CC-5087, mismo ejemplar. Pátina verde. MBC. 250





- 142 As. A/ Cabeza laureada a der.; TI CAESAR AVG F AVGSTVS IMP R/ Toro a izq., encima CLVNIA, alrededor C AEM METO T COR MATE L CAEL P(RES C CAEL CAND IIII VIR). AE 11,18 g. 30 mm. RPC-454. APRH-454. ACIP-3174. CC-5088, mismo ejemplar. Pátina verde. BC+. 60



- 143 Similar a la anterior. Contramarca en rev. AE 12,10 g. 29 mm. RPC-454. APRH-454. ACIP-3174. CC-5091, mismo ejemplar. Cospel abierto. BC+/MBC-. 50



- 144 Similar a la anterior. Contramarca jabalí en anv. y otra en rev. AE 13,60 g. 30 mm. RPC-454. APRH-454. ACIP-3174. CC-5093, mismo ejemplar. BC+/MBC. 75



- 145 Similar a la anterior. Contramarca jabalí en anv. y otra en rev. AE 9,11 g. 28 mm. RPC-454. APRH-454. ACIP-3174. CC-5094, mismo ejemplar. Pátina verde. RC. 25



- 146 Similar a la anterior. Contramarca cabeza de águila en anv. y otra en rev. AE 9,68 g. 26 mm. RPC-454. APRH-454. ACIP-3174. CC-5099, mismo ejemplar. Cospel abierto. Pátina verde. MC/MBC-. 25



- 147 Similar a la anterior. Contramarca en rev. AE 10,87 g. 27 mm. RPC-454. APRH-454. ACIP-3174. CC-5100, mismo ejemplar. BC+. 35



- 148 Semis. A/ Cabeza laureada a der.; TI CAESAR AVGSTI F R/ Jabalí a der., encima CLVNIA, alrededor L SEMP RVF CN AE GRACILI -AED. AE 5,29 g. 21 mm. RPC-455. APRH-455. ACIP-3175. CC-5101, mismo ejemplar. MBC. Muy rara. 150



- 149 As. A/ Cabeza laureada a der.; TI CAESAR AVG F AVGSTVS IMP R/ Toro a izq., encima CLVNIA, alrededor L IVL RVF T CALP CON T POMP LON P IVL AVI IIII VIR. AE 12,80 g. 29 mm. RPC-456. APRH-456. ACIP-3176. CC-5104, mismo ejemplar. Pátina oscura. MBC-/MBC. Escasa. 125



- 150 Contramarca jabalí en anv. y otra en rev. AE 12,96 g. 29 mm. RPC-456. APRH-456. ACIP-3176. CC-5105, mismo ejemplar. Pátina oscura. MBC-. 100



- 151 Semis. A/ Cabeza laureada a der.; TI CAESAR AVGSTI F R/ Jabalí a der.; M LVCR PERE C CALP VARO. AE 7,09 g. 22 mm. RPC-458. APRH-458. ACIP-3178. CC-5106, mismo ejemplar. Pátina verde. MBC/MBC-. Muy rara. 200



**ERCAVICA**



**152** AUGUSTO. As. A/ Cabeza laureada a der.; AVGVSTVS DIVI F. R/ Toro a der.; MVN ERCAVICA. AE 11,76 g. 30 mm. RPC-459. APRH-459a. ACIP-3186. CC-5109, mismo ejemplar. MBC-. **75**



**153** Similar a la anterior pero en anv. ley. AVGVSTVS recta. AE 13,36 g. 28 mm. RPC-459. APRH-459b. ACIP-3186a. CC-5113, mismo ejemplar. Pátina verde oscuro. MBC+. **125**



**154** Similar a la nº 152. Contramarca cabeza de águila en anv. AE 9,95 g. 27 mm. RPC-459. APRH-459a. ACIP-3186. CC-5114, mismo ejemplar. Pátina verde. BC+. **40**



**155** Similar a la anterior. Contramarca cabeza de águila a izq. en anv. AE 10,89 g. 27 mm. RPC-459. APRH-459a. ACIP-3186. CC-5115, mismo ejemplar. La moneda BC+, el resello MBC. **50**



**156** Similar a la anterior. Contramarca A dentro de círculo en rev. AE 13,20 g. 29 mm. RPC-459. APRH-459a. ACIP-3186. CC-5116, mismo ejemplar. Grieta. BC-/MBC-. **50**



**157** Similar a la anterior. Contramarca en rev. AE 8,44 g. 27 mm. RPC-459. APRH-459a. ACIP-3186. CC-5117, mismo ejemplar. Pátina verde. Grieta. MBC-. **50**



**158** Semis. A/ Cabeza laureada a der.; AVGVSTVS DIVI F. R/ Toro a der.; MVN/ ERCAVICA. AE 5,92 g. 21 mm. RPC-461. APRH-461. ACIP-3188. CC-5121, mismo ejemplar. Pátina verde terrosa. MBC. Muy rara. **150**



**159** TIBERIO. As. A/ Cabeza laureada a der.; TI CAESAR DIVI AVGVSTI F AVGVSTVS. R/ Toro mitrado a der.; MVN ERCAVICA, C COR FLORO L CAEL ALACRE II VIR. AE 16,20 g. 29 mm. RPC-462. APRH-462a. ACIP-3189. CC-5122, mismo ejemplar. MBC. Escasa. **150**



**160** Semis. A/ Cabeza laureada a der.; TI CAESAR AVGVSTVS. R/ Láurea rodeando ERCAVICA. AE 9,43 g. 30 mm. RPC-463. APRH-463. ACIP-3190. CC-5125, mismo ejemplar\*. Erosiones en anv. BC+. Muy rara. **100**



**161** CALÍGULA. Dupondio. A/ Cabeza laureada a der.; C CAESAR AVG GERMANICVS. R/ Corona cívica rodeando MVN/ ERCAVI/CA, alrededor C TER SVRA L LIC CRACILE II VIR. AE 9,42 g. 29 mm. RPC-464. APRH-464. ACIP-3191. ACIP-5126, mismo ejemplar. Pequeñas concreciones. Pátina oscura. MBC. Rarísima. **200**



- 162 As. A/ Cabeza laureada a der.; C CAESAR AVG GERMANICVS IMP R/ Toro mitrado a der., encima MVN/ ERCAVICA, alrededor C TER SVRA L LIC CRACILE II VIR. AE 12,71 g. 28 mm. RPC-465. APRH-465a. ACIP-3192. ACIP-5127, mismo ejemplar. Rayitas. Pátina oscura. MBC-. Muy escasa. **100**



- 163 As. A/ Cabeza laureada a izq.; C CAESAR AVG GERMANICVS IMP R/ Toro mitrado a der., encima MVN/ ERCAVICA, alrededor SVRA ET CRACILE II VIR. AE 14,59 g. 28 mm. RPC-466. APRH-466a. ACIP-3193. ACIP-5128, mismo ejemplar. MBC-. Muy rara. **150**



- 164 Semis. A/ Cabeza laureada a der.; C CAESAR AVG P P R/ MVN/ ERCAV, alrededor TER SVRA L CRACILE II VIR. AE 3,56 g. 20 mm. RPC-467. APRH-467a. ACIP-3194. ACIP-5129, mismo ejemplar. Pátina verde. MBC+/EBC-. Muy rara. **30**



**OSICERDA**



- 165 TIBERIO. As. A/ Cabeza laureada a der.; TI CAESAR AVGVSTVS. R/ Toro a der.; MVN OSICERDA. AE 10,51 g. 30 mm. RPC-468. APRH-468. ACIP-3234. CC-5130, mismo ejemplar. Erosión en anv. Pátina rojiza. MBC/EBC-. Escasa. **100**



- 166 Similar a la anterior. AE 9,44 g. 27 mm. RPC-468. APRH-468. ACIP-3234. CC-5132, mismo ejemplar. Vanos. Pátina verde. EBC. Escasa. **150**

*Ex Áureo 18/10/2018*

**SEGOBRIGA**



- 167 Ante 44 a. C. As. A/ Cabeza masculina a der., delante delfín, detrás palma. R/ Jinete lancero a der., debajo SEGOBRIS. AE 10,17 g. 24 mm. APRH-p. 285. ACIP-1842. CC-5134, mismo ejemplar. Pátina verde oscuro. MBC. **100**



- 168 Similar a la anterior. AE 19,05 g. 24 mm. APRH-p. 285. ACIP-1842. CC- 5135, mismo ejemplar. Pátina verde oscuro. MBC+. **125**



- 169 AUGUSTO. As. A/ Cabeza a der., delante delfín, detrás palma. R/ Jinete lancero a der., debajo SEGOBRIGA. AE 9,61 g. 21 mm. RPC-470. APRH-470A. ACIP-1844 y 3240. CC- 5136, mismo ejemplar. MBC. **150**



- 170 Cuadrante. A/ Palma, en campo SEG-OBR. R/ Toro a der., encima aspa con puntos. AE 2,28 g. 16 mm. RPC-471. APRH-471. ACIP-3241. CC-5138, mismo ejemplar. Cospel irregular. Pátina verde. MBC. Muy escasa. **100**





- 171 As. A/ Cabeza laureada a der., AVGVSTVS DIVI F. R/ Jinete lancero a der., SEGOBRIGA bajo línea. AE 9,61 g. 21 mm. RPC-472. APRH-472b. ACIP-3242. CC- 5136, mismo ejemplar. BC/BC+. Escasa. **50**

Ex Cayón 27/11/2018, lote 496.



- 172 TIBERIO. As. A/ Cabeza a izq.; TI CAESAR DIVI AVG F AVGVST (IMP VIII). R/ Corona cívica rodeando SEGO/BRIGA. AE 11,84 g. 30 mm. RPC-473. APRH-473. ACIP-3243. CC-5141, mismo ejemplar. Pátina oscura terrosa con concreciones. MBC. **100**



- 173 Similar a la anterior pero cabeza a der. AE 14,21 g. 30 mm. RPC-474. APRH-474. ACIP-3244. CC-5143, mismo ejemplar. Pequeñas marcas de limpieza mecánica. Pátina verde oscuro. MBC. **75**



- 174 Semis. Similar a la anterior. AE 8,75 g. 21 mm. RPC-475. APRH-475. ACIP-3245. CC-5145, mismo ejemplar. Defecto de cospel en anv. MBC. **100**



- 175 CALÍGULA. As. A/ Cabeza laureada a izq.; C CAESAR AVG GERMANICVS IMP. R/ Similar a la anterior. Contramarca SE en cartela en anv. AE 12,30 g. 29 mm. RPC-476. APRH-476. ACIP-3246. CC-5153, mismo ejemplar. Pátina oscura. MBC-/BC+. **50**



- 176 Similar a la anterior. AE 4,66 g. 23 mm. RPC-477. APRH-477. ACIP-3247. CC-5154, mismo ejemplar. Pátina verde. MBC/MBC+. Escasa. **125**



- 177 Similar a la anterior. Contramarca I.S en cartela en rev. AE 6,07 g. 21 mm. RPC-477. APRH-477. ACIP-3247. CC-5156, mismo ejemplar. BC+/BC-. **40**

### SEGOVIA



- 178 ¿OCTAVIANO-AUGUSTO? As. A/ Cabeza a der.; C-L. R/ Jinete lancero a der., bajo línea SEGOVIA. AE 9,01 g. 24 mm- RPC-478. APRH-478. ACIP-1867. CC-5157, mismo ejemplar. Bonita pátina verde. EBC-. Escasa. **400**



- 179 Similar a la anterior. AE 9,49 g. 25 mm- RPC-478. APRH-478. ACIP-1867. CC-5160, mismo ejemplar. Pequeñas erosiones. MBC/MBC+. Escasa. **250**

### EBUSUS



- 180 TIBERIO. Semis. A/ Cabeza a der.; TI CAESAR AVG P P. R/ Bes con maza y serpiente a der.; a der. (INS AVG) a izq. 'ybsm. AE 4,43 g. 23 mm. RPC-479. APRH-479, mismo ejemplar ilustrado. ACIP-3181, mismo ejemplar ilustrado. CC-5161, mismo ejemplar. Pequeña grieta. Pátina oscura. MBC-. Rara. **400**



- 181 CALÍGULA. Semis. A/ Cabeza a der.; C CAESAR (AVG GERMANICVS). R/ Bes con maza y serpiente a der.; a der. INS AVG, a izq. 'ybsm. AE 4,82 g. 21 mm- RPC-480. APRH-480a. ACIP-3182. CC-5161, mismo ejemplar. Superficies erosionadas. RC. Rara. **50**



- 182 Similar a la anterior pero ley. de anv. ilegible y en rev. (IN)S AVGV. AE 6,42 g. 22 mm- RPC-480. APRH-480b. ACIP-3182. CC-5163, mismo ejemplar. Pátina verde. RC/BC. Rara. 100



- 183 ¿TIBERIO-CALÍGULA? Semis. A/ y R/ Similar al rev. de la anterior. AE 2,64 g. 17 mm- RPC-481. APRH-481. ACIP-3183. CC-5164, mismo ejemplar. Superficies erosionadas. RC. 40



- 184 CLAUDIO I. Semis. A/ Cabeza a der. R/ Bes con maza y serpiente, a izq. letra fenicia ' . AE 9,43 g. 24 mm. RPC-482. APRH-482. ACIP-3184. CC-5165, mismo ejemplar. Pátina oscura. BC/MC. Muy rara. 50



- 185 Semis. A/ Cabeza a der. R/ Toro a der. AE 7,36 g. 24 mm. RPC-482A. APRH-482A. ACIP-3185. CC-5166, mismo ejemplar\*. BC-. 75

#### INCIERTAS DE HISPANIA



- 186 "TIPO SACERDOS". Semis. A/ Cabeza a der.; CN STATI LIBRO PRAEF. R/ Pátera y jarra; SACERDOS. AE 8,02 g. 22 mm. RPC-483. APRH-483a. ACIP-2645. CC-5167, mismo ejemplar. Rayitas. Pátina verde. MBC-. 80



- 187 Similar a la anterior pero en rev. jarra y pátera; SACERDOS. AE 12,65 g. 22 mm. RPC-483. APRH-483b. ACIP-2646. CC-5170, mismo ejemplar. Pátina verde. BC+. 80



- 188 Cuadrante. A/ IVL dentro de cartela, a los lados fascas. R/ ¿Silla curul?, encima P, a der. glóbulo y R. AE 2,47 g. 12 mm. RPC-484. ARPH-484. ACIP-1103 (Emporia). CC-5171, mismo ejemplar. BC+. Rara. 100

#### OSCA REPUBLICANA



- 189 Denario. A/ Cabeza masculina barbada y con collar a der., delante OSCA. R/ Instrumentos pontificales; DOM COS ITER. AR 3,74 g. 18 mm. CRAW-532.1. ACIP-1427. CC-5175, mismo ejemplar. Anv. ligeramente descentrado. EBC/EBC+. Rara. 1000



#### EMERITA IMPERIAL



190

191

192



- 190 AUGUSTO. Quinario (25-23 a.C.). A/ Cabeza a der.; AVGVST. R/ Victoria coronando trofeo a der.; P CARISI LEG. AR 1,77 g. 14 mm. RIC-1a. ACIP-4431. CC-5176, mismo ejemplar. Hojita en anv. MBC+. 100

- 191 Similar a la anterior, pero arte degenerado, posible imitación. AR 1,65 g. 13 mm. RIC-1a. ACIP-4431. CC-5179, mismo ejemplar. Rayitas. MBC. Muy rara. 100

- 192 Quinario (25-23 a.C.). Similar a la anterior pero cabeza a izq. y buen arte. AR 1,86 g. 16 mm. RIC-1b. ACIP-4432. CC-5180, mismo ejemplar. Pátina oscura. MBC/MBC. 70



- 193 Denario (25-23 a.C.). A/ Cabeza a izq.; IMP CAESAR AVGVST. R/ Rodela entre lanza y falcata; P CARISIVS LEG (PRO PR). AR 3,55 g. 18 mm. RIC-2b. ACIP-4422. CC-5181, mismo ejemplar. Rev. ligeramente descentrado. MBC. Rara. 350





194 Denario (25-23 a.C.). A/ Cabeza a der.; IMP CAESAR AVGVS. R/ Trofeo sobre escudos; P CARISIVS (LEG PRO PR). Contramarca en anv. AR 3,62 g. 18 mm. RIC-4a. ACIP-4423. CC-5182, mismo ejemplar. BC+. 125



195 Denario (25-23 a.C.). A/ Cabeza a der.; IMP CAESAR AVGVS. R/ Casco con cuernos de ciervo flanqueado por daga y *bipennis*; P CARISIVS LEG PRO PR. AR 3,30 g. 21 mm. RIC-8. ACIP-4428. CC-5183, mismo ejemplar. Pequeña rotura al borde y grieta. BC+. Rara. 125



196 Denario (25-23 a.C.). A/ Cabeza a der.; IMP CAESAR AVGVS. R/ Recinto amurallado; P CARISIVS LEG PRO PR/EMERITA. AR 3,81 g. 20 mm. RIC-9a. ACIP-4429. CC-5185, mismo ejemplar. Cuatro contramarcas en anv. MBC-. Rara. 300



197 Similar a la anterior pero cabeza a izq. AR 3,65 g. 18 mm. RIC-9b. ACIP-4430. CC-5186, mismo ejemplar. MBC. Rara. 400



198 Dupondio (25-23 a.C.). A/ Cabeza a der.; AVGVS TRIB POTES. R/ Recinto amurallado; P CARISIVS LEG AVGVS/EMERITA. AE 9,91 g. 28 mm. RIC-11a. ACIP-4433. CC-5187, mismo ejemplar. Pátina verde oscuro. MBC-. 75



199 As (25-23 a.C.). A/ Cabeza a der.; ley. ilegible. R/ (P CAR)ISIVS /(...). Contramarca DD en cartela en anv. AE 8,21 g. 26 mm. RIC-13?. ACIP-4436?. CC-5189, mismo ejemplar. La moneda RC, la contramarca MBC. 25



200 As (25-23 a.C.). A/ Cabeza a der.; CAESAR AVG TRIB POTES. R/ P CARISIVS /LEG/AVGVSTI. AE 9,67 g. 27 mm. RIC-15a. ACIP-4436b CC-5190, mismo ejemplar. Pátina verde terrosa. MBC/MBC-. 60



201 Similar a la anterior. AE 9,01 g. 26 mm. RIC-15b. ACIP-4436c. CC-5193, mismo ejemplar. Pátina verde oscuro. MBC. 75



202 As (25-23 a.C.). A/ Cabeza a der.; (CA)ESAR AVG TRIBVN (POTES). R/ P CARISIVS /LEG/AVGVSTI. AE 11,33 g. 25 mm. RIC-16. ACIP-4436d. CC-5194, mismo ejemplar. Pátina verde rugosa. MBC+/MBC-. 60



203 Similar a la anterior. Contramarca DD en cartela en anv. AE 10,38 g. 25 mm. RIC-16. ACIP-4436d. CC-5195, mismo ejemplar. Pátina verde. RC. 25



204 As (25-23 a.C.). A/ Cabeza a der.; CAESAR AVG TRIBVNI POTES. R/ Similar a la anterior. AE 11,48 g. 25 mm. RIC-18. ACIP-4436g. CC-5197, mismo ejemplar. Pátina oscura. MBC. 60



205 Similar a la anterior pero ley. CAESAR AVG TRIB POTES. AE 12,36 g. 28 mm. RIC-20. ACIP-4436i. CC-5199, mismo ejemplar. Pátina oscura. BC+/MBC. 35



- 206 Similar a la anterior. R/ (P) CARISIVS /LEG. AE 13,66 g. 28 mm. RIC-20 vte. rev.. ACIP-no. CC-5200, mismo ejemplar. BC+.

30



- 209 As (25-23 a.C.). A/ Cabeza a der.; TRIBVNIC POTES CAESAR AVGVS. R/ Similar a la anterior. AE 10,03 g. 27 mm. RIC-no. ACIP-4436hh. CC-5204, mismo ejemplar. BC+/MBC-.

30



- 207 As (25-23 a.C.). A/ Cabeza a izq.; CAESAR AVGV TRIBVN POTES. R/ P CARISIVS /LEG/AVGVSTI. AE 9,97 g. 27 mm. RIC-21. ACIP-4436j. CC-5202, mismo ejemplar. Pátina verde. MBC-/MBC.

50



- 210 Similar a la anterior. AE 10,0 g. 27 mm. RIC-no. ACIP-4436hh. CC-5205, mismo ejemplar. Pátina oscura. MBC/MBC+.

60



- 208 As (25-23 a.C.). A/ Cabeza a der.; CAESAR AVGVST TRIBVN POTES. R/ Similar a la anterior. AE 7,75 g. 26 mm. RIC-24. ACIP-4436n. CC-5203, mismo ejemplar. Pátina oscura. BC+/MBC-.

30



- 211 As (25-23 a.C.). A/ Cabeza a izq.; CAESAR AVGVST TRIBVN POTES. R/ Similar a la anterior. AE 8,98 g. 25 mm. RIC-no. ACIP-no. CC-5206, mismo ejemplar. Raya en rev. Pátina verde. MBC-/MBC.

80









## Hispania Antigua

## LOTES

- 212 Lote de 64 monedas. Varios valores: Acinipo (5), Bora (1), Carbula (1), Carmo (14), Hispano-cartaginesas (4), inciertas de Castulo (3), Cumbaria (1), Irippio (5), Italica (3), Ilipense (2), Lastigi (5), Laelia (3), Murtilis (1), Oripio (3), Osset (8), Obulco (1), Uliá (4). 6 rotas. Calidad media RC a MBC-. 400
- 213 Lote de 24 monedas: Asido (1), Acinipo (3). Carmo (3), Castulo (6), Malaka (8), Corduba (3). Calidad media BC/BC+. 100
- 214 Lote 13 monedas de Castulo: doble, as (5), semis (7). BC+/MBC-. 125
- 215 Lote de 13 monedas de Castulo: doble, ases (5), semises (7). BC+/MBC-. Una de ellas con agujero. 125
- 216 Lote de 56 monedas de bronce de Gadir. Gran variedad de tipos y tamaños. Dos de ellas con agujero. Calidad media BC/BC+. 150
- 217 Lote de 34 monedas de Obulco: doble, unidad (6), ases (20, uno de ellos partido y otro con agujero), semis (7). De BC a MBC-. 250
- 218 Lote de 19 monedas de Obulco: as sextantal, as de 10 monedas en libra, doble, as uncial, unidad, 10 ases diferentes y 4 semises diferentes. De RC a MBC-. 150
- 219 Lote de 12 ases de Obulco diferentes. De RC a BC+. 125



## ACINIPO (RONDA LA VIEJA, MÁLAGA)

- 220 As. A/ Racimo. R/ Dos espigas a der., en medio (A)CINIPO. AE 8,09 g. 22 mm. I-46. ACIP-2444. Rara. MBC-/BC+. 100
- 221 As. A/ Racimo. R/ Una sola palma. AE 3,75 g. 19 mm. I-no. ACIP-no. BC. Muy rara. 100

## ASIDO (MEDINA SIDONIA, CÁDIZ)

- 222 As. A/ Cabeza masculina diademada a der., delante (A)SIDO. R/ Toro a der., encima símbolo y debajo ley. ´sdnbl. AE 11,96 g. 25,3 mm. I-153. ACIP-913. Pátina verde erosionada en los bordes. MBC. Muy escasa. 350



- 223 Semis. A/ Toro a der., encima estrella. R/ Delfín a der., encima creciente con punto, detrás caduceo, debajo ´sdn. AE 7,27 g. 22,9 mm. I-158. ACIP-914. Pátina oscura. MBC. 100
- 224 Similar a la anterior. AE 5,05 g. 22,3 mm. I-158. ACIP-914. Leves oxidaciones. MBC-/MBC. 80
- 225 Semis. A/ Cabeza frontal de Melkart con leonté. R/ Dos atunes a izq., debajo b'b'l. AE 4,58 g. 18,8 mm. I-156. ACIP-919. Erosiones en rev. MBC-. Muy escasa. 80



- 226 Similar a la anterior pero b'b'l entre los atunes. AE 3,49 g. 20,5 mm. I-155. ACIP-920. BC+. Rarísima. 200

**CARMO (CARMONA, SEVILLA)**

- 227 Sextans. A/ Cabeza con casco a der. R/ Espiga, a izq. tres glóbulos. AE 3,79 g. 19,3 mm. I-472. ACIP-2385. Pátina oscura. MBC-/BC+. Muy rara. 75
- 228 As. A/ Cabeza masculina a der. R/ Dos espigas a izq., en medio entre líneas KARMO. AE 10,26 g. 22,9 mm. I-463. ACIP-2402. Rayitas. Pátina oscura. MBC-. Rarísima. 250

**KASTILO-CASTULO (CAZLONA, JAÉN)**

- 229 Doble. A/ Cabeza masculina diademada y con ífulas a der. R/ Esfinge avanzando a der.; delante estrella, debajo KaSTiLO. AE 20,26 g. 31,4 mm. I-694. ACIP-2111. MBC-. Rara. 125



- 230 Unidad. A/ Cabeza femenina laureada y con ífulas a der. R/ Esfinge a der., delante estrella, debajo ley. ibérica KaSTiLO. AE 11,06 g. 25,6 mm. I-707. ACIP-2112. BC+. Rarísima. No más de 5 ejemplares conocidos. 400
- 231 Semis. A/ Cabeza masculina de estilo tosco a der.; (CN VO)C S T F. R/ Toro a der., encima creciente. AE 6,02 g. 19,1 mm. I-no. ACIP-2122. BC+. Rarísima. 100
- 232 As de estilo tosco. A/ Cabeza diademada con ífulas a der., delante mano. R/ Esfinge a der., delante estrella, en exergo ley. ibérica KaSTiLO. AE 17,79 g. 28,7 mm. I-701. ACIP-2218. MBC-. Rarísima. 400

**CAURA (CORIA DEL RÍO, SEVILLA)**

- 233 As. A/ Cabeza con casco a der., detrás X, alrededor láurea. R/ Sábalo a der., debajo A y creciente, en medio entre líneas CAVRA. AE 18,72 g. 29,9 mm. I-765. ACIP-2407. BC+/BC. Muy rara. 200

**CILPE (MARCHENA, SEVILLA, O SILVES, PORTUGAL)**

- 234 As. A/ Caballo galopando a izq. R/ Dos espigas a der., en medio entre líneas CILP(E). AE 6,33 g. 24,4 mm. I-825. ACIP-no. BC. Rarísima. 200

**GADIR (CÁDIZ)**

- 235 Tressis. A/ Cabeza laureada y con ífulas a izq.; AVGVS(TVS). R/ Templo tetrástilo con clípeo en el frontón, dentro de corona. AE 26,85 g. 32,5 mm. RPC-95 vte. APRH-95 vte. I-1385 vte. ACIP-3325 vte. BC-. Muy rara. 300





236



237

**ILTIRTA (LÉRIDA)**

- 236 As. A/ Cabeza masculina a der. rodeada de tres delfines. R/ jinete con palma y clámide a der., debajo sobre línea ILTIRTA. AE 12,8 g. 26,2 mm. I-1465. ACIP-1256. Pátina verde. MBC. 225

**ILIPA (ALCALÁ DEL RÍO, SEVILLA)**

- 237 As. A/ Espiga. R/ Sábalo a der., encima creciente; debajo, entre líneas, ley. ILIPENSE. en exergo A. AE 17,45 g. 31,8 mm. I-1532. ACIP-2333. Pátina marrón verdosa. MBC+. Bonita y centrada acuñación. 200



238



239

- 238 Similar a la anterior. AE 17,50 g. 31,3 mm. I-1532. ACIP-2333. Trazas de limpieza mecánica. Vano. Pátina verde. MBC. Escasa. 125

**ILIPLA (NIEBLA, HUELVA, O CORTIJOS DE REPLA, ENTRE MARCHENA Y ESTEPA, SEVILLA)**

- 239 As. A/ Jinete lancero a der., bajo línea A y creciente. R/ Dos espigas a izq., en medio entre líneas ILIP(LA). AE 28,06 g. 32,4 mm. I-1556. ACIP-2370. Amplios vanos. Pátina verde. MBC-/MBC. Muy escasa. 100



240



241



242

243

**ILITURGI (MENGÍBAR, JAÉN)**

- 240 As. A/ Cabeza masculina laureada a izq. R/ Jinete con palma a izq., debajo ILVTVRGI. AE 17,93 g. 30 mm. I-1559. ACIP-2305. Pátina verde. MBC-/BC+. Muy rara. 150

**ITUCI (TEJADA LA NUEVA, HUELVA)**

- 241 Mitad. A/ Espiga, a izq. tres glóbulos y a der. 'yptgr. R/ Toro a der., encima estrella y glóbulos entre las patas I-1606. ACIP-843. MBC+. Bonita acuñación. Rara. 300

- 242 Cuarto. A/ Espiga. R/ Atún a der., encima creciente, debajo entre líneas (IT)VCI. AE 1,89 g. 14,8 mm. I-1609. ACIP-851. BC+/BC. Muy rara. 125

**IULIA TRADUCTA (CERCA DE TARIFA, CÁDIZ)**

- 243 Augusto. Cuadrante. A/ Símpulo a izq.; CAES-AVG. R/ Atún a der.; IVL/TRA. AE 4,31 g. 14 mm. RPC-106. APRH-106. I-1624. MBC-. Muy rara. 150

**LASTIGI (CERCA DE AZNALCÓLLAR, SEVILLA)**

- 244 As. A/ Cabeza con casco a der., alrededor láurea. R/ Dos espigas a der., en medio entre líneas LASTIGI. AE 14,15 g. 30,9 mm. I-1673. ACIP-2371. Leve oxidación en rev. MBC. No más de 5 ejemplares conocidos. Rarísima. 1200



245



246

**IBOLKA-OBULCO (PORCUNA, JAÉN)**

- 245 Duplo. A/ Cabeza femenina con moño a der. R/ Arado a der., debajo espiga a izq. y debajo OBVLCO en cartela. AE 23,39 g. 27,6 mm. I-1820. ACIP-2180 vte. BC+. Muy rara. **150**
- 246 As sextantal. A/ Cabeza femenina a der., delante interna OBVLCO, debajo creciente, alrededor láurea R/ Arado y espiga a der., debajo arado y ley. ibérica IBoLKa. AE 61,83 g. 40,0 mm. I-1778. ACIP-2184. Pátina verde. MBC+. Escasa. **1200**



247



248



- 247 Similar a la anterior. AE 47,06 g. 39,4 mm. I-1778. ACIP-2184. Pequeños defectos de cospel. MBC-/MBC. Escasa. **300**
- 248 As sextantal. A/ Similar a la anterior. R/ Arado y espiga a der., debajo arado y ley. ibérica IBoLKa. AE 58,78 g. 40,3 mm. I-1778. ACIP-2184. Defectos de cospel. BC+/MBC-. Escasa. **100**



249



250



- 249 As de 10 monedas en libra. A/ Cabeza femenina con moño a der., delante interna OBVLCO, alrededor láurea. R/ Arado y espiga a izq., debajo entre líneas SIBIBOLAI/URKAL. AE 28,27 g. 34,4 m. I-1779. ACIP-2185. Pátina verde. MBC+/MBC-. **200**
- 250 Similar a la anterior. AE 33,47 g. 35,5 mm. I-1779. ACIP-2185. MBC. Escasa. **200**
- 251 Similar a la anterior. AE 33,63 g. 35,3 mm. I-1779. ACIP-2185. Vanos y rayas. Pátina verde. BC+/MBC. Escasa. **50**



252



253



- 252 As. A/ Cabeza femenina a der., detrás X, delante (OBVLCO). R/ Arado y espiga a izq., en medio entre líneas URKAL-Tu/ NESELTuKo; a der. de la espiga O y el signo E circular. AE 13,23 g. 31,8 mm. I-no. ACIP-2198. Pátina verde. Pequeña rotura al borde. BC/MBC-. **125**
- 253 As. A/ Cabeza femenina con moño a der., delante OBVLCO. R/ Similar a la anterior, pero ley. BoTiLkOs/TiKuEKi. X sobre la espiga y signo ti curvo. AE 17,51 g. 31 mm. I-1793. ACIP-2210. Vanos. BC+/MBC-. Rarísima. **100**





254



255

254 As. A/ Cabeza femenina a der., delante interna OBVL(CO). R/ Arado a der., ley. ibérica entre líneas IBoLKa, debajo espiga a izq. y a der. X. AE 14,54 g. 29,6 mm. I-1805 vte. ACIP-2271? Vano en rev. Cospel irregular. MBC-. Rarísima. No más de 3 ejemplares conocidos. 150

255 As. A/ Cabeza femenina a der., detrás CX. R/ Arado y espiga a izq., en medio entre líneas L AIMIL/ M IVNI/ AID. AE 11,38 g. 28,4 mm. I-1815. ACIP-2228. MBC. Muy rara. 100



256



257



258

256 Semis. A/ Águila a der., debajo entre líneas OBVLCO. R/ Toro a der. AE 27,2 mm. I-1847. ACIP-2238. BC+. Muy rara. 100

257 Semis. A/ Águila a der., detrás creciente. R/ Toro a der., encima externa entre líneas OBVLCO. AE 5,79 g. 18,8 mm. I-1849 vte. ACIP-2242. BC+/MBC-. Rarísima. No más de 3 ejemplares conocidos. 200

258 Semis. A/ Águila con alas desplegadas a der., encima BODILCOS. R/ Toro a der., encima VIINIIT, debajo OBVLCO. AE 7,38 g. 21,2 mm. I-1846. ACIP-2244. MBC-. Rara. 60



259



260



261

259 Semis. A/ Águila a izq. R/ Toro avanzando a der.; encima MINSAM, debajo (SISI)RE(M). AE 7,33 g. 22,9 mm. I-1844 vte. ACIP-2245. BC+. Muy rara. 100

260 Semis. A/ Cabeza de Apolo a der., delante externa OBVL, detrás (NIG). R/ Toro a der., delante interna NIC. AE 6,40 g. 21,3 mm. I-1833 vte. ACIP-2263 vte. Cospel abierto. BC/BC-. Rarísima, no más de 3 ejemplares conocidos. 100

261 Semis. A/ Cabeza femenina con ínfulas a der. R/ Lira, a izq. creciente y IIII, a der. OBV(L)C(O). AE 2,62 g. 17,5 mm. I-1852. ACIP-2251. Rayitas en anv. BC. Rarísima. 100



262



263



264

262 As. A/ Cabeza femenina a der., delante interna OBVLCO. R/ Arado a der.; espiga a izq., en medio, entre líneas L AIMIL/M IVNI/AID; a der. creciente con punto. AE 16,83 g. 28 mm. I-no. ACIP-no. Rayitas. BC+/MBC. Rarísima. 150

263 Semis. A/ Cabeza de Apolo a izq., detrás restos de ley.? R/ Toro a der., encima creciente grande; bajo línea de exergo (OBVL)CO. AE 4,16 g. 19,8 mm. I-no. ACIP-no. BC+. Rarísima. 100

#### ONUBA (HUELVA)

264 As. A/ Cabeza masculina a der. R/ Dos espigas a der., en medio ONVBA. AE 13,43 g. 27,9 mm. I-1890. ACIP-2415. BC. Muy rara. 150



- 265 As. A/ Cabeza con casco a der.; delante C AELI Q PVBLILI. R/ Dos espigas a der., en medio (O)NVBA. AE 7,97 g. 24,7 mm. I-1893. ACIP-2417. Cospel abierto. MBC-/MBC. Muy escasa. **100**
- 266 As. A/ Cabeza con casco a der.; delante P TERENT ET COPL. R/ Dos espigas a izq., en medio (ON)VBA. AE 6,69 g. 24,6 mm. I-1892. ACIP-2420. Oxidación. BC+. Rarísima. **100**

#### BOLSKAN-OSCA (HUESCA)

- 267 Denario. A/ Cabeza masculina a der., detrás BoN. R/ Jinete lancero a der., debajo BoLSKaN. AR 4,01 g. 17,7 mm. I-1911. ACIP-1413. Pequeñas marcas. MBC-/MBC. **50**



#### OSTUR (VILLALBA DEL ALCOR, HUELVA)

- 268 Semis. A/ Dos espigas. R/ Bellota, debajo OSTVR. AE 5,22 g. 18,5 mm. I-1975. ACIP-2432. Pátina verdosa. MBC+. Rara. **200**
- 269 ¿As? A/ Dos palmas. R/ Bellota a der., debajo OSTVR (S al revés). AE 12,97 g. 26,3 mm. I-1976 vte. ACIP-2435. BC+. Rarísima. **200**

#### OSSET (SAN JUAN DE AZNALFARACHE, SEVILLA)

- 270 Quadrans. A/ Cabeza femenina con casco a der., delante OSET. R/ Cornucopia, a izq. racimo; a der. L IVC P VET. AE 4,51 g. 20,7 mm. I-1952. ACIP-2469. MBC-/BC+. Muy rara. **150**



#### SEARO (UTRERA, SEVILLA)

- 271 As. A/ Cabeza de Hércules con leonté a der. R/ Dos espigas a der., en medio SEARO. AE 12,99 g. 25,8 mm. I-2112. ACIP-2423. Rayitas. BC+. Venta privada en La Lonja del Almidón. Conserva sobre original. **100**
- 272 As. A/ Cabeza masculina a der., delante S. R/ Similar a la anterior. AE 8,06 g. 24 mm. I-2113. ACIP-2425. Pátina verdosa. BC+. **175**



#### SEGOVIA (SEGOVIA)

- 273 As. A/ Cabeza masculina a der.; en campo C-L. R/ Jinete lancero a der., debajo SEGOVIA. AE 9,54 g. 24,3 mm. Rayita en anv. Pátina oscura terrosa. MBC-. **400**

#### SETEISKEN (¿SÁSTAGO? HUESCA)

- 274 As. A/ Cabeza masculina a der., alrededor tres delfines. R/ Jinete lancero a der., sobre línea SETeISKeN. AE 10,68 g. 24,3 mm. Pátina verde. MBC+/MBC. **100**



275



276

**VESCI (GAUCÍN, MÁLAGA)**

- 275 As. A/ Cabeza masculina a der., detrás espiga. R/ Toro a der., detrás árbol, debajo whsk. AE 10,10 g. 26,2 mm. I-2518. ACIP-962. BC+/BC. Rara. **125**
- 276 As. A/ Cabeza masculina diademada a der., delante espiga. R/ Toro a der., detrás árbol, debajo whsin, delante VESCI. AE 10,21 g. 25,3 mm. I-2520. ACIP-964. BC+. Rarísima. **200**

**ACUÑACIONES CON LEYENDA HISPANORVM**

*Las acuñaciones de bronce con leyenda: HISPANORVM suponen la primera referencia escrita en la que se cita esta palabra como gentilicio de la población de Hispania en la Península Ibérica.*

*La potestad de acuñar en Sicilia, concretamente en la ciudad de Morgantina, monedas de bronce con leyenda HISPANORVM (De los hispanos) le fue concedida, con posterioridad al 211 a.C., a los mercenarios hispanos dirigidos por Moericus, contratados para defender Ortigia un acceso natural al puerto de la ciudad de Siracusa, asediada por las tropas romanas de Marco Claudio Marcelo. Sin embargo, la traición de los hispanos, permitiendo el acceso romano por su flanco, aceleró la inevitable toma de la ciudad y el reconocimiento de la labor hispana en la conquista total de la isla. Una traición por la que Roma concedió a los hispanos la regencia del importante enclave comercial que representaba Murgentia (Morgantina) y la acuñación de estas singulares piezas con 9 emisiones de bronce diferentes.*



277



278



279

- 277 S. III a.C. 1ª emisión. A/ Cabeza de Atenea a izq., encima N y detrás cornucopia. R/ Jinete lancero a der., debajo HISPANORVM. AE 6,18 g. 22 mm. A. Vico, *Nvmisma* 250, p. 353. Pátina verde rugosa. MBC-/BC+. Escasa. **200**
- 278 3ª emisión. A/ Cabeza masculina laureada a der. R/ Jinete lancero a der., debajo HISPANORVM. AE 6,14 g. 21 mm. A. Vico, *Nvmisma* 250, p. 355. Pátina oscura. MBC-/BC+. **150**
- 279 3ª emisión. A/ Cabeza laureada de Júpiter a der. R/ Pegaso volando a der, alrededor HISPANORVM. AE 1,99 g. 11,7 mm. A. Vico, *Nvmisma* 250, p. 355. Pátina oscura. BC/BC+. Rara. **150**

**PLOMOS MONETIFORMES**

- 280 Lote de 15 plomos no identificados, 5 de ellos aparentemente romanos. Pesos entre 2,68 y 333 g. De RC a MBC. **350**



281



282

- 281 TURRIREGINA. A/ Cabeza con casco a der., alrededor gráfila de hiedra. R/ Falcata y rodela, en medio ley. entre líneas TVRRIRICINA/t'lsurkn. Pb 21,73 g. 35 mm. CCP-no. BC+. **200**
- 282 URSO. A/ Cabeza diademada con ínfulas a der., delante VRSONE con línea. R/ Esfinge a der., debajo L AP DEC Q (F). Pb 24,81 g. 31,8 mm. CCP-p. 16, 2. Agujero central. BC. **50**





- 283 URSO. A/ Cabeza diademada con ínfulas a der., delante VRSONE con línea. R/ Esfinge a der., debajo LA(P) DEC. Pb 24,63 g. 38 mm. CCP-p. 16, 2. BC. **100**
- 284 Serie de F. Pedians. A/ Figura de Hércules avanzando a der. con clava al hombro, debajo Cancerbero. R/ Figura masculina togada a izq. flanqueada por otras dos sobre una tarima. Pb 70,69 g. 42,9 mm. CCP-pp. 20-21 (sim.). RC. **100**
- 285 A/ Cabeza con casco a der. R/ Nave con carga a der., debajo delfín. Pb 80,89 g. 41,6 mm. CCP-p. 34,4 (sim.). MC/MBC. **200**



- 286 A/ Cabeza con casco a der., alrededor corona de glóbulos y rayos. R/ Liso. Pb 49,33 g. 40,5 mm. CCP-no. MBC-. **100**
- 287 Serie de las minas. A/ Hombre avanzando a izq. con campanilla y pala sobre el hombro; P-S. R/ Hombre desnudo a der., semi-agachado, derramando el contenido de un ánfora; en campo (Q.) CO/ IL(Q), bajo línea de exergo IVSO. Alrededor áurea. Pb 85,15 g. 49,2 mm. CCP-p. 26.2. BC-/BC+. **200**



288



289



290



288 Serie de las minas. A/ Cabeza de Mercurio con pétaso a der., detrás dos glóbulos. R/ Hombre desnudo avanzando a der., entre las piernas (P)S, detrás (N)ONACI. Pb 78,56 g. 44,7 mm. CCP-rev. sim. a p. 27,5. BC-/MBC-. 200

289 Serie de las minas. A/ Cabeza frontal de toro, alrededor láurea. R/ Toro a der. Pb 118,05 g. 50 mm. CCP-anv. sim. p. 28. BC-/RC. 150

290 Serie de las minas. A/ Cabeza frontal de toro. R/ Frustró. Pb 61,16 g. 48,6 mm. CCP-anv. sim. a pp. 28-29. BC-/MC. 75



291



292



293



291 Serie de las minas. A/ Cabeza frontal de toro. R/ ¿Caballo a der.? Pb 87,09 g. 45,8 mm. CCP-sim. a pp. 28-29. RC. 75

292 Serie de las minas. A/ Cabeza frontal de toro. R/ ¿Caballo a der.? alrededor láurea. Pb 120,47 g. 47,1 mm. CCP-sim. a pp. 28-29. RC/MC. 50

293 Serie de las minas. A/ Cabeza frontal de toro. R/ ¿Caballo a der.? Pb 97,28 g. 50 mm. CCP-p. 29 (sim.). RC. 100



294



295



- 294 Serie de las minas. A/ Cabeza de Vulcano con pïleo a der., delante S, detrás tenazas (no visibles), alrededor láurea. R/ Vulcano sentado a izq., delante A(ES), detrás CED, alrededor láurea. Pb 137,57 g. 45,1 mm. CCC-p. 30,18. BC+. 250
- 295 ¿Serie de las minas? A/ Figura masculina avanzando a der., detrás OX, delante O. R/ Figura avanzando a der. con herramienta al hombro, delante O. Pb 29,37 g. 44,4 mm. CCP-no. MBC. 150

## Grecia Antigua

### LOTES DE CONJUNTO

296	MACEDONIA. Alejandro III. Lote de 3 tetradracmas. BC+/MBC-.	150
297	MACEDONIA. Alejandro III. Lote de 3 tetradracmas. BC+/MBC-.	150
298	MACEDONIA. Alejandro III. Lote de 4 tetradracmas. BC+.	200

Segunda sesión a las 16:00 horas



## Colección Guadán

La colección de moneda griega que presentamos a continuación fue propiedad de Antonio Manuel de Guadán y Lascaris (1912-1993), coleccionista, investigador y una de las figuras más destacadas de la numismática española en la segunda mitad del XX. Guadán fue uno de los principales impulsores de la Asociación Numismática Española (ANE) y colaboró muy activamente con la revista *Nvmsma* como socio de la SIAEN. Aunque se interesó por diferentes aspectos de la numismática, hay que destacar sus aportaciones al estudio de la moneda de la Hispania antigua, -especialmente notables en el caso de las series de las colonias griegas de Emporion y Rhode, o en el de las contramarcas- o al de la moneda bizantina, un tema que apenas había sido tratado hasta entonces en España, y al que le condujeron sus orígenes griegos (Lascaris). Por esa misma razón siempre tuvo predilección por la moneda griega, a la que dedicó varios artículos en los que demostró su conocimiento de la bibliografía más actualizada y que ilustró con distintas piezas de su propia colección.



### GALIA

- 299 **Armoricanos**. Estátera de vellón (c. 75-50 a.C.). A/ Cabeza a der. con nariz en forma de ancla. R/ Carro a der., encima Victoria y debajo jabalí. VE 6,56 g. 22,1 mm. De la Tour 6598. Gruel & Morin 894. Cospel abierto. EBC-. Rara en esta conservación. *Ex col. Guadán 1252.* 200
- 300 **Coriosolites**. Estátera de vellón (c. siglo I a.C.). A/ Cabeza a der. R/ Caballo con cabeza humana a der. VE 5,30 g. 21,2 mm. De la Tour 6684. Gruel & Morin 633. Superficies erosionadas. MBC-/BC+. *Ex col. Guadán 1250.* 80
- 301 **Narbonense. Alobroges**. Quinario (75-52 a.C.). A/ Cabeza con casco a der., detrás (RICA NT). R/ Jinete con lanza a der., debajo EBVRO. AR 2,12 g. 16,4 mm. BMC-259. DT 3166. Scheers, Lyon, 255. MBC+. *Ex col. Guadán 1267.* 100
- 302 **Elusates**. Dracma (100-50 a.C.). A/ Cabeza a der. R/ Caballo avanzando a izq., encima elemento triangular y debajo cuadrado. AR 3,05 g. 17,1 mm. Depeyrot, NC II, 298. F&P ELU-3587. CCCBM II 111-26. MBC+. *Ex col. Guadán 1257.* 100



- 303 **Imitaciones celtas de Massalia (sureste de Galia)**. Dracma (s. II a.C.). A/ Cabeza de ninfa a der. R/ León a der. con fauces abiertas; AA ΣΣ ΛΛ. AR 2,60 g. 14,6 mm. BMC-3,17. Castelin 1025-1026. MBC. *Ex col. Guadán 1242.* 70
- 304 **Óbolo** (ss. II-I a.C.). A/ Cabeza masculina con collar a der. R/ Figura zoomorfa a izq., encima cinco glóbulos formando cruz. AR 0,64 g. 10,8 mm. Cat. exposición Casorella (1997) p. 62. EBC-. Muy rara. *Ex col. Guadán 1245.* 200

### ETRURIA

- 305 **Populonia** (350-280 a.C.). Didracma de 20 unidades. A/ Cabeza de Gorgona, debajo XX. 8,18 g. 20,7 mm. COP-1. SBG-275 vte. Pequeñas marcas. EBC-. Rara en esta conservación. *Ex col. Guadán 1279.* 700



### CAMPANIA

- 306 **Hyria**. Didracma (400-335 a.C.). A/ Cabeza de Atenea a izq. con casco ático. R/ Toro a der.; YPINA (retrógrado). AR 6,24 g. 21,3 mm. COP-374. SBG-294. Pequeñas marcas. MBC+/MBC-. *Ex col. Guadán 1308.* 200
- 307 **Neapolis**. Didracma (325-241 a.C.). A/ Cabeza de ninfa a der., detrás racimo de uvas. R/ Toro androsopo a der. coronado por Nike, en el exergo ΝΕΟΠΟΛΙΤΩΝ. AR 6,15 g. 19,6 mm. COP-398. SBG-299. Ligeramente abrigantada. MBC+/MBC. *Ex col. Guadán 1310.* 120

- 308 Didracma. A/ Cabeza de ninfa a izq., detrás TAP, debajo EYE. R/ Similar a la anterior, debajo EΠI, en el exergo NEO-ΠΟΛΙΤΩΝ. AR 6,24 g. 21,3 mm. COP-no. SNG ANS-382. SBG-310. Pequeñas marcas. MBC-. Rara. *Ex col. Guadán 1317.120*



- 309 Didracma. A/ Similar a la anterior, detrás cornucopia. R/ Similar a la anterior, debajo ΙΣ. AR 7,40 g. 22,9 mm. COP-no. SNG ANS-410. SBG-310 vte. MBC. *Ex col. Guadán 1319. 120*
- 310 Didracma. A/ Similar a la anterior, detrás ¿Atenea? R/ Similar a la anterior. AR 7,05 g. 19,9 mm. COP-459. SBG-310 vte. MBC/MBC-. *Ex col. Guadán 1318. 120*

### CALABRIA

- 311 **Tarento**. Hemióbolo (510-460 a.C.). A/ Concha. R/ Delfín a der., debajo concha; TAPA (retrógrado). AR 0,68 g. 10,1 mm. COP-786 vte. SBG-355. BMC-1,398. MBC. *Ex col. Guadán 1364. 50*



- 312 Didracma (380-340 a.C.). A/ Jinete con lanza y escudo a izq., debajo letra γ. R/ Taras con tridente sobre delfín a izq., debajo olas y entre ellos K; TAPAΣ. AR 7,85 g. 21,6 mm. COP-no. SNG ANS-931. SBG-348. EBC. Muy escasa en esta conservación. *Ex col. Guadán 1366. 300*
- 313 Didracma (334-302 a.C.). A/ Jinete a der., debajo capitel jónico y ΣΑ. R/ Taras con látigo sobre delfín a izq.; KON debajo; (TAPAΣ). AR 7,78 g. 20,7 mm. COP-no. SNG ANS-1025. SBG-363. MBC+/EBC-. *Ex col. Guadán 1370. 170*
- 314 Didracma (302-280 a.C.). A/ Jinete a der. coronando el caballo. R/ Similar a la anterior pero Taras con racimo de uvas, debajo ΑΓΑ y detrás TAPAΣ. AR 7,10 g. 21,4 mm. COP-no. SNG ANS-1051/4. SBG-363. EBC-/EBC. *Ex col. Guadán 1374. 250*



- 315 Didracma (302-280 a.C.). A/ Jinete con lanza a der.; ΔΕΙΝΟΚΡΑΤΗΣ debajo, ΣΙ detrás. R/ Taras con delfín sobre delfín a izq.; TAPAΣ. AR 7,82 g. 19,7 mm. SNG ANS 1066. SBG-363. EBC-. *Ex col. Guadán 1378. 130*
- 316 Didracma (302-290 a.C.). A/ Jinete galopando a der. con tres lanzas y escudo; debajo ΔΑΙ. R/ Taras con tridente y escudo con hipocampo sobre delfín a izq.; delante ΦΙ a izq., debajo caracola; TAPAΣ. AR 7,86 g. 20,2 mm. COP-846. SBG-365. EBC-/EBC. *Ex col. Guadán 1368. 250*
- 317 Didracma (280 a.C.). A/ Jinete a der. coronando su caballo; ΣΑ detrás, ΑΡΕ/ΘΩΝ debajo. R/ Taras con trípode sobre delfín a izq.; CAΣ debajo; TAPAΣ. AR 7,81 g. 20,7 mm. COP-no. SNG ANS 1046-50. SBG-363. EBC-. *Ex col. Guadán 1373. 250*



- 318 Didracma (280 a.C.). A/ Similar al anterior pero detrás ΑΓΩ, debajo ΚΡΑΤ/ΙΝΟΣ. R/ Taras con cántaro sobre delfín a izq.; ZOP debajo; TAPAΣ. AR 7,95 g. 21,8 mm. COP-no. SNG ANS-1055. SBG-363. MBC+/EBC-. *Ex col. Guadán 1376. 200*
- 319 Didracma (280-272 a.C.). A/ Jinete con tres lanzas y escudo a der.; ΓΥ detrás, ΣΩΣ(ΤΡ/ΑΤΟΣ) debajo. R/ Taras con Nike y cornucopia sobre delfín a izq.; ΠΟΛΥ a izq., haz de rayos a der.; TAPAΣ. AR 6,54 g. 22,5 mm. COP-874. SNG ANS-1084 ss. SBG-365. EBC-. *Ex col. Guadán 1381. 200*
- 320 Didracma (272-240 a.C.). A/ Jinete a der., monograma a izq., máscara de Sileno debajo; ΚΥΝΩΝ. R/ Taras con cántaro sobre delfín a izq.; TAPAΣ. COP-861 vte. (sin monograma). SNG ANS-1189. SBG-363. Leves erosiones. EBC-/MBC+. *Ex col. Guadán 1386. 120*





321

322

323

- 321 Didracma (281-228 a.C.). Serie campano-tarentina. A/ Cabeza diademada de ninfa a izq. R/ Jinete a der. coronando su caballo; TA detrás, debajo delfín. AR 7,01 g. 20,5 mm. COP-901 vte. (letras en anv.). SBG-366. Pequeñas marcas. MBC. *Ex col. Guadán 1393.* 120

## LUCANIA

- 322 **Heraclea**. Didracma (330-300 a.C.). A/ Cabeza de Atenea con casco a der; detrás K. R/ Heracles con clava, arco y leonté a der., en campo vaso; I-HEPAKEAIQN. AR 7,80 g. 19,1 mm. COP-1106. SBG-391. MBC+. Escasa. *Ex col. Guadán 1400.* 225
- 323 Didracma. A/ Cabeza de Atenea con casco a izq. R/ Heracles con clava, arco y leonté; a der. Nike, a izq. IAO. Ar 6,42 g. 19,9 mm. COP-1114. SBG-391 vte. MBC+. Rara. *Ex col. Guadán 1401.* 225



- 324 **Metaponto**. Estátera (540-510 a.C.). A/ Espiga; a izq. MET. R/ Espiga incusa. AR 8,04 g. 27,6 mm. COP-1159. SBG-235. MBC+. Muy rara en esta conservación. *Ex col. Guadán 1411.* 1200



325

326

327

328

- 325 1/3 estátera (540-510 a.C.). A/ Espiga. R/ Espiga incusa. AR 2,12 g. 18,4 mm. COP-1174 vte. MBC-. *Ex col. Guadán 1412.* 120
- 326 Estátera (340-330 a.C.). A/ Cabeza con casco de Leucipo a der., detrás perro, delante (ΛΕΥΚΙΠΠΙΟΣ), debajo Σ. R/ Espiga con paloma sobre hoja a der., debajo AM, a izq. META. AR 7,81 g. 19,8 mm. COP-1210. SBG-415. Leves oxidaciones. MBC/MBC+. *Ex col. Guadán 1415.* 150
- 327 Estátera (330-290 a.C.). A/ Cabeza de Deméter a izq. R/ Espiga; a izq. grifo, debajo AY, a der. (M)ET(A). AR 7,72 g. 19,9 mm. COP-1224. SBG-416. MBC. *Ex col. Guadán 1419.* 200
- 328 Similar a la anterior. R/ Espiga, a izq. Artemisa-Hécate; a der. META. AR 7,82 g. 19,6 mm. SNG ANS-494. SBG-416. Vano en rev. EBC-. *Ex col. Guadán 1421.* 200



329

330 x2

- 329 Estátera (330-290 a.C.). A/ Cabeza de Deméter a der. R/ Espiga; a der. arado, debajo MAX, a izq. META. AR 7,82 g. 21,2 mm. COP-1227. SBG-416. Leve vano en rev. MBC. *Ex col. Guadán 1424.* 250
- 330 **Poseidonia**. Dióbolo (410-350 a.C.). A/ Poseidón avanzando a der. R/ Toro a izq. AR 1,32 g. 9,2 mm. COP-1298 vte. SBG-426. MBC-/MBC. *Ex col. Guadán 1438.* 60





- 331 **Síbaris**. Estátera (550-510 a.C.). A/ Toro a izq. con cabeza vuelta; encima VM. R/ Toro incuso a der. con cabeza vuelta a izq. AR 8,12 g. 27,8 mm. COP-1390. SBG-245. Pequeñas marcas. MBC+. Muy rara en esta conservación. *Ex col. Guadán 1443.* 2000



- 332 **Thurium**. Didracma (443-400 a.C.). A/ Cabeza de Atenea a der. con casco ático decorado con rama de olivo. R/ Toro embistiendo a izq.; encima ΘΟΥΡΙΩΝ, en exergo pez a izq. AR 6,96 g. 20,4 mm. COP-1422 vte. SBG-436. MBC+. Muy escasa. *Ex col. Guadán 1445.* 250
- 333 **Diestátera** (350-300 a.C.). A/ Cabeza de Atenea a der. con casco decorado con Scylla portando tridente. R/ Toro embistiendo a der.; encima ΘΟΥΡΙΩΝ(N), en exergo dos peces a der. AR 15,46 g. 25,2 mm. COP-1429 vte. (sin letra). SBG- 445. Rayita en anv. MBC-/MBC+. Rara. *Ex col. Guadán 1447.* 750
- 334 **Didracma** (400-350 a.C.). A/ Cabeza de Atenea a der. con casco ático decorado con Scylla. R/ Similar a la anterior, en exergo pez. AR 7,57 g. 19,9 mm. COP-1436. SBG-447. MBC. Escasa. *Ex col. Guadán 1449.* 200



- 335 **Velia**. Didracma (334-300 a.C.). A/ Cabeza de Atenea a izq. con casco frigio y centauro, en la nuca monograma. R/ León de pie a izq. levantando pata delantera; encima Θ, debajo monograma. AR 6,75 g. 21,7 mm. COP-1559. SBG-454. Golpecitos en rev. MBC. Muy escasa. *Ex col. Guadán 1457.* 250
- 336 **Didracma** (300-280 a.C.). A/ Cabeza de Atenea a izq. con casco ático decorado con grifo. R/ León a der., encima pentáculo entre Φ e I; en exergo ΥΕΛΗΤΩΝ. AR 5,53 g. 21,6 mm. COP-no (COP-1581 busto a der.). SBG-454 vte. EBC-. *Ex col. Guadán 1459.* 180
- 337 **Similar**. A/ Cabeza de Atenea a izq., en la nuca K y Φ delante. R/ León a izq., encima trisques flanqueado por Φ-I; en exergo ΥΕΛΗΤΩΝ. AR 7,33 g. 20,8 mm. COP-1584. SBG-454. Rayitas. MBC-. *Ex col. Guadán 1461.* 150



- 338 **Didracma** (c. 280 a.C.). A/ Cabeza de Atenea a izq. con casco decorado con grifo y Φ en la parte inferior; monograma en la nuca. R/ León a der., encima caduceo; ΥΕΛΗΤΩΝ. AR 7,95 g. 21,5 mm. COP-1586. SBG-454. MBC. Muy escasa en esta conservación. *Ex col. Guadán 1458.* 300
- 339 **Similar**. A/ Cabeza de Atenea a izq. con casco decorado con grifo, encima Α; en la nuca cuadrado incuso. R/ León atacando ciervo a izq. AR 7,60 g. 21,4 mm. COP-1591 vte. SBG-453. MBC. *Ex col. Guadán 1454.* 180



340



341

**BRUTTIUM**

- 340 **Liga de los brucios.** Dracma (217-214 a.C.). A/ Busto laureado, drapeado y con polos de Hera Lacinia a der., detrás mosca. R/ Zeus a izq. con cetro y apoyando pie sobre columna jónica, a izq. águila con guirnalda; BPETTIΩN AR 4,14 g. 19,3 mm. COP-1615. SBG-515. Ligeramente abrigantada. MBC+. Escasa. *Ex col. Guadán 1466.* 200
- 341 Similar. A/ Busto diademado y drapeado de Nike a der.; detrás pájaro a der. R/ Dios del río de frente coronándose y con cetro, a der. monograma. AR 4,57 g. 19,6 mm. COP-1622 vte. (pájaro). HN ITALIA-1963. Leves vanos. MBC. *Ex col. Guadán 1465.* 100



- 342 **Caulonia.** Estátera (525-500 a.C.). A/ Apolo avanzando a der. con rama y pequeño Daimón corriendo por su brazo; a der. cierva con cabeza vuelta; KAYA. R/ Incuso del anv. salvo rama y el Daimón. AR 7,41 g. 30,4 mm. COP-1698. SBG-252. Ligeramente abrigantada. MBC+. Muy rara. *Ex Col. Guadán 1483.* 2500



343



344

- 343 Estátera (475-425 a.C.). A/ Apolo a der., delante ciervo con cabeza vuelta. R/ Ciervo a der. AR 7,70 g. 18,8 mm. COP-1703/1704. SBG-462. MBC. *Ex col. Guadán 1485.* 150
- 344 **Crotona.** Didracma (550-480 a.C.). A/ Trípede con terminación en patas de león, a izq. cigüeña, a der. KPO. R/ Trípede incuso. AR 7,81 g. 23 mm. COP-1759. SBG-256. Ligeramente abrigantada. MBC. *Ex col. Guadán 1487.* 225



- 345 Estátera (530-500 a.C.). A/ Similar a la anterior, ley. QPO-TO. R/ Águila incusa volando a der. AR 7,67 g. 23,5 mm. COP-1765 vte (ley. de anv.). SBG-257. MBC+. Muy rara en esta conservación. *Ex col. Guadán 1486.* 900





- 346 Didracma (425-350 a.C.) A/ Trípode, hoja de hiedra a la izq., a la der. QPO. R/ Águila a izq. con cabeza vuelta sobre cabeza de ciervo. AR 7,90 g. 20,7 mm. COP-1779. SBG-470. EBC-. Muy escasa. *Ex col. Guadán 1495.* 450
- 347 **Locros.** Estátera (400-350 a.C.). A/ Cabeza laureada de Zeus a izq. R/ Águila a izq. con alas desplegadas, sosteniendo liebre con sus garras, a la der. haz de rayos. AR 7,70 g. 21,5 mm. COP-1859. SBG-486. MBC. Rara. *Ex col. Guadán 1498.* 325
- 348 **Terina.** 1/3 nomos (c. 300 a.C.). A/ Cabeza de Terina a izq., detrás trisqueles. R/ Nike sentada a izq. con pájaro, debajo estrella. AR 2,40 g. 16,1 mm. COP-2030. SBG-510. BMC-1,46. Ligeramente abrigantada. MBC+. *Ex col. Guadán 1541.* 70



## SICILIA

- 349 **Gela.** Tetradracma (480-470 a.C.). A/ Auriga en cuadriga a der., encima Nike coronando los caballos. R/ Prótomo de toro androcéfalo a der.; ΓΕΛΑΣ (retrógrado). AR 17,31 g. 25,4 mm. COP-251. SBG-785. Acuñaación floja. MBC-. Rara. *Ex col. Guadán 1579.* 200
- 350 Didracma (490-475 a.C.). A/ Jinete con lanza galopando a der. R/ Prótomo de toro androsopo a der.; encima ΓΕΛΑΣ. AR 8,57 g. 19,9 mm. COP-255. SBG-713. Rayitas en rev. Limpieza antigua. MBC. Muy escasa. *Ex col. Guadán 1581.* 250
- 351 Similar a la anterior. AR 8,19 g. 21 mm. COP-256. SBG-713. Ligeramente abrigantada. MBC/MBC-. Muy escasa. *Ex col. Guadán 1580.* 250



- 352 **Lilibea.** Tetradracma (330-305 a.C.). A/ Auriga en cuadriga a der., encima Nike coronándola; en exergo ley. púnica. R/ Cabeza de Koré-Perséfone a der., alrededor delfines. AR 16,70 g. 25,7 mm. COP-no. BMC-20. SBG-775. Pequeñas erosiones. MBC. Rara. *Ex col. Guadán 1726.* 350
- 353 **Leontini.** Tetradracma (466-422 a.C.). A/ Cabeza laureada de Apolo a der. R/ Cabeza de león a der. con mandíbula abierta y lengua fuera, alrededor cuatro granos de cebada y ley. griega ΑΕΟ-Ν-Τ-Ι-ΝΟ-Ν. AR 17,10 g. 24,9 mm. COP-352. SBG-832. Acuñaación floja en anv. y oxidaciones en rev. MBC. Rara. *Ex col. Guadán 1587.* 400
- 354 **Zankle-Messana.** Dracma (c. 500 a.C.). A/ Delfín a izq. dentro de puerto abierto; debajo ZANKAE. R/ Concha dentro de 9 cuadrados incusos y en relieve. AR 5,14 g. 23,5 mm. COP-388. SBG-722. Erosión superficial. MBC. Muy rara. *Ex col. Guadán 1643.* 400



- 355 **Messana.** Tetradracma (c. 480-478 a.C.). A/ Auriga a der. en biga de mulas, en exergo hoja de olivo. R/ Liebre corriendo a der.; ΜΕΣΣΕΝΙΟΝ. AR 16,82 g. 25,6 mm. COP-no. ANS-315. SBG-842. MBC-. Escasa. *Ex col. Guadán 1610.* 275
- 356 **Selinus.** Didracma (c. 440 a.C.). A/ Heracles desnudo y con clava a der. luchando con el toro cretense; ΣΕΛΙΝΟΝ(TION). R/ El río Hypsas, desnudo a izq. con rama y patera, vertiendo libación sobre altar con serpiente enroscada; a la der. garza, encima hoja de perejil; ΗΨΑΣ. AR 8,28 g. 23,4 mm. COP-601. SBG-908. MBC-. Rara. *Ex col. Guadán 1636.* 250





- 357 **Selinus**. Didracma (540-515 a.C.). A/ Hoja de perejil. R/ Cuadrado incuso dividido en doce secciones. AR 8,74 g. 20,7 mm. COP-591. SBG-730. MBC+. Muy rara en esta conservación. *Ex col. Guadán 1635.* 600



- 358 **Siracusa**. Tetradracma (485-466 a.C.). A/ Auriga en cuadriga a der., encima Nike coronando los caballos. R/ Cabeza de Aretusa a der., alrededor delfines; ΣΥΡΑΚΟΣΙΟΝ. AR 16,50 g. 24,2 mm. COP-624. SBG-913. Rebaba por rotura de cuño en anv. MBC/MBC+. Muy escasa. *Ex col. Guadán 1650.* 400

- 359 Similar a la anterior. AR 17,90 g. 24,8 mm. COP-628. SBG-913. Abrillantada. MBC/MBC+. Rara. *Ex col. Guadán 1651.* 600



- 360 Litra (c. 466-460 a.C.). A/ Cabeza diademada de Aretusa a der.; ΣΥΡΑ. R/ Pulpo. AR 0,74 g. 12,2 mm. COP-638. SBG-929. MBC. *Ex col. Guadán 1648.* 80

- 361 Tetradracma (430-420 a.C.). A/ Auriga en cuadriga a der., encima Nike coronando los caballos. R/ Cabeza de Aretusa a der., alrededor delfines; ΣΥΡΑΚΟΣΙΟΝ. AR 17,20 g. 25,1 mm. COP-659. SBG-924 vte. Pequeñas marcas. MBC. Rara. *Ex col. Guadán 1655.* 450

- 362 Similar a la anterior. AR 17,33 g. 25 mm. COP-659. SBG-932. Abrillantada. MBC+/MBC. Rara. *Ex col. Guadán 1654.* 400



- 363 Tetradracma (310-305 a.C.) Agatocles. A/ Cabeza de koré a der. coronada de espigas; ΚΟΡΑΣ. R/ Nike a der. con trofeo; ΑΓΑΘΟΚΛΕΟΣ, detrás trisqueles. AR 16,85 g. 26,8 mm. COP-766. SBG-974. MBC+/MBC. *Ex col. Guadán 1657.* 400

- 364 8 litras (275-215 a.C.). Gelón, hijo de Hierón II. A/ Cabeza diademada a izq. R/ Nike en biga a der. AR 6,19 g. 22,2 mm. BMC-527 vte. COP-no. SBG-986. Anv. abrillantado y rev. erosionado. MBC+. Escasa. *Ex col. Guadán 1660.* 200

- 365 5 litras (274-216 a.C.). Hierón II, a nombre de su esposa Philistis. A/ Cabeza velada y diademada a der., detrás palma. R/ Nike a izq. sobre biga, en campo E. AR 4,02 g. 17,1 mm. COP-829. SBG-990. Hojas. MBC-/MBC. *Ex col. Guadán 1659.* 90



- 366 **Morgantina**. A/ Cabeza de Diana, diademada y con carcaj a izq., detrás N. R/ Victoria con corona y palma avanzando a der.; HISPAN-ORVM. AR 3,78 g. 17,2 mm. Similar en bronce Calciati 7. ¿Fantasía del siglo XIX? MBC. 60

- 367 **Emisiones sículo-púnicas. Entella.** Tetradracma (345-315 a.C.). A/ Cabeza de Perséfone-Tanit a der., detrás amapola y delante dos delfines. R/ Caballo a der. levantando pata delantera, detrás palmera. AR 16,67 g. 23,8 mm. COP-no. Jenkins-101. SBG-6432. Rayitas en rev. MBC+/MBC. *Ex col. Guadán 1727.* 400
- 368 Similar a la anterior. A/ Cabeza de Perséfone-Tanit a izq. R/ Caballo a izq. levantando pata delantera, detrás palmera. AR 16,54 g. 23,4 mm. COP-970. SBG-6429. MBC. *Ex col. Guadán 1728.* 350



- 369 **Emisiones sículo-púnicas.** Tetradracma (S. IV a.C.). A/ Cabeza de Melkart-Heracles con leonté a der. R/ Cabeza de caballo a izq., detrás palmera y debajo ley. púnica mhmhnt. AR 17,05 g. 23,7 mm. COP-984. SBG-6436. MBC+. *Ex col. Guadán 1729.* 500
- 370 1/4 de síclo (213-211 a.C.). A/ Cabeza masculina coronada de espigas a der. R/ Caballo galopando a der., debajo letras púnicas ht. AR 2,20 g. 13,9 mm. COP-379/380. SBG-6603. Rayitas. MBC+. *Ex col. Guadán 3045.* 90

## MACEDONIA

- 371 **Acantos.** Tetróbolo (424-380 a.C.). A/ Prótomo de toro reclinado a izq. R/ Cuadrado incuso cuatripartito. AR 2,90 g. 14,1 mm. COP-16 vte. SBG-1369 vte. BMC-5,35. MBC. *Ex col. Guadán 1806.* 50



- 372 **Neapolis.** Estátera (500-480 a.C.). A/ Gorgona sacando la lengua. R/ Cuadrado incuso cuatripartito. AR 9,75 g. 19 mm. COP-223. SBG-1304. EBC. Muy rara en esta conservación. *Ex col. Guadán 1825.* 1000



- 373 **Dracma** (424-350 a.C.). A/ Similar a la anterior. R/ Cabeza laureada de Pártenos a der.; N-E-O-Π. AR 3,83 g. 17,6 mm. COP-225. SBG-1416. MBC+. Rara en esta conservación. *Ex col. Guadán 1826.* 350
- 374 **Hemidracma** (424-350 a.C.). A/ Similar a la anterior. R/ Cabeza de ninfa Neápolis a der.; N-E-O-Π. AR 1,81 g. 14,1 mm. COP-228. SBG-1417. BMC-5,17. MBC. *Ex col. Guadán 1827.* 80
- 375 **Filipo II. Anfípolis.** Tetradracma (323-316 a.C.). A/ Cabeza laureada de Zeus a der. R/ El rey cabalgando a der., entre las patas del caballo antorcha y delante monograma; ΦΙΛΙΠΠΟΥ. AR 14,10 g. 25,5 mm. COP-559. SBG-6680. Rayas en rev. MBC+/MBC. *Ex col. Guadán 1748.* 250
- 376 A nombre de Alejandro III (316-315 a.C.). Acuñada bajo Casandro. A/ Cabeza de Alejandro con leonté a der. R/ Zeus entronizado a izq. con águila y cetro, delante aplustre, debajo del trono Π con punto en el interior; ΑΛΕΞΑΝΔΡΟΥ. AR 17,07 g. 23,9 mm. PRC-129. SBG-6718 vte. MBC+. *Ex col. Guadán 1766.* 200





377



378



**377 Mesembria.** A nombre de Alejandro III. Tetradracma (175-125 a.C.). A/ Cabeza de Alejandro con leonté a der. R/ Zeus entronizado a izq. con águila y cetro; delante casco corintio y ΔΙ, bajo el trono ΒΥ; ΒΑΣΙΛΕΩΣ ΑΛΕΞΑΝΔΡΟΥ. AR 16,10 g. 34,9 mm. PRC-1072. SBG-6718 vte. Ligeramente abrigantada. MBC+/MBC. *Ex col. Guadán 1772.* **180**

**378 Mileto.** A nombre de Alejandro III. Tetradracma (190-150 a.C.). A/ Cabeza de Alejandro con leonté a der. R/ Zeus entronizado a izq., delante estrella sobre león a izq. con cabeza vuelta, debajo monograma; dos monogramas horizontales a la der.; ΑΛΕΞΑΝΔΡΟΥ. PRC- 2209. SBG-6718 vte. MBC/MBC+. Rara en esta conservación. *Ex col. Guadán 1771.* **300**



379



380



381



**379 Salamis.** Alejandro III. Tetradracma (332-323 a.C.). A/ Cabeza de Alejandro con leonté a der. R/ Zeus entronizado a izq. sosteniendo águila y cetro, delante arco; ΑΛΕΞΑΝΔΡΟΥ. AR 17,18 g. 26,7 mm. PRC-3139. SBG-6718. MBC+/MBC. *Ex col. Guadán 1768.* **180**

**380 Damasco.** Alejandro III. Tetradracma (330-320 a.C.). A/ Cabeza de Alejandro con leonté a der. R/ Zeus entronizado a izq. sosteniendo águila y cetro, delante prótomo de cabra a der.; ΑΛΕΞΑΝΔΡΟΥ. AR 17,06 g. 25,9 mm. PRC-3203. SBG-6718. MBC+/MBC. *Ex col. Guadán 1763.* **200**

**381 Arados. Menes o Laomedon.** A nombre de Alejandro III. Tetradracma (324-320 a.C.). A/ Cabeza de Alejandro con leonté a der. R/ Zeus entronizado a izq. sosteniendo águila y cetro; delante ΣΩ, monograma bajo el trono; ΒΑΣΙΛΕΩΣ ΑΛΕΞΑΝΔΡΟΥ. AR 17,11 g. 25,3 mm. PRC-3321. SBG-6718. MBC. *Ex col. Guadán 1770.* **180**



382



383



**382 Babilonia.** A nombre de Alejandro III. Tetradracma (311-300 a.C., bajo Seleuco I). A/ Cabeza de Alejandro con leonté a der. R/ Zeus entronizado a izq. sosteniendo águila y cetro, delante MI y debajo tridente; bajo el trono monograma con corona; ΒΑΣΙΛΕΩΣ ΑΛΕΞΑΝΔΡΟΥ. AR 17,17 g. 25,7 mm. PRC-3763 (tridente hacia abajo). SBG-6718 vte. EBC. *Ex col. Guadán 1761.* **280**

**383 Antígono II Gónatas. Anfípolis.** Tetradracma (277-239 a.C.). A/ Cabeza con cuernos de Pan a izq., detrás lagobolon, todo dentro de escudo macedonio. R/ Atenea avanzando a izq. con haz de rayos, escudo y égida, a sus pies casco ateniense, detrás monograma; ΒΑΣΙΛΕΩΣ ΑΝΤΙΓΟΝΟΥ. AR 17,80 g. 30,5 mm. COP-1201. SBG-6783 vte. Pátina plomiza. MBC. *Ex col. Guadán 1797.* **250**



**384 Antígono III Doson.** Tetradracma (229-221 a.C.). A/ Cabeza de Poseidón a der. R/ Apolo desnudo, sentado sobre proa a izq., debajo monograma; ΒΑΣΙΛΕΩΣ ΑΝΤΙΓΟΝΟΥ. AR 16,98 g. 32,5 mm. COP-1204. SBG.6789. Leves oxidaciones. MBC+. Rara. *Ex col. Guadán 1796.* **650**





- 385 **Anfípolis.** Tetradracma (158-150 a.C.). A/ Busto de Artemisa a der. con arco y carcaj, dentro de escudo macedonio. R/ Clava con monograma encima y debajo; ΜΑΚΕΔΟΝΩΝ ΠΡΩΤΗΣ. AR 17,50 g. 31,3 mm. COP-1310. SBG-1386 vte. MBC. *Ex col. Guadán 1816.* 225
- 386 **Aesillas como cuestor.** Pella. Tetradracma (93-2 a.C.). A/ Cabeza de Alejandro III divinizado a der.; ΜΑΚΕΔΟΝΩΝ. R/ Dentro de corona: caja, maza y silla de cuestor; ΑΕΣΙΛΛΑΣ Q. AR 16,22 g. 31,1 mm. COP-1328/30. SBG-1463. MBC. *Ex col. Guadán 1818.* 150

## PEONIA

- 387 **Patraos.** Dracma (335-315 a.C.). A/ Cabeza diademada de Apolo a der. R/ Prótomo de jabalí a der., debajo monograma. AR 3,60 g. 15,4 mm. COP-no. SBG-1521. BMC-5,13. Rayitas. MBC+. Rara. *Ex col. Guadán 1832.* 120



## TRACIA

- 388 **Byzantion** (416-357 a.C.). 1/2 siclo. A/ Toro a izq. sobre delfín. R/ Cuadrado incuso cuatripartito. AR 2,70 g. 13,4 mm. COP-479. SBG-1582. Fina grieta. MBC. *Ex col. Guadán 1869.* 60
- 389 **Maroneia.** Estátera (189-185 a.C.). A/ Caballo galopando a izq., debajo tridente. R/ Vid dentro de cuadrado; ΕΓΙ ΗΡΑΚΛΗΙΟΥ. AR 10,55 g. 23,6 mm. COP-612. SBG-1631. Raya en anv. Abrillantada. MBC-/MBC. Escasa. *Ex col. Guadán 1885.* 300
- 390 Tetradracma (post. 146 a.C.). A/ Cabeza de Dionisos a der. R/ Dionisos a izq. con dos lanzas y racimo de uvas, monograma a izq., a der M; ΔΙΟΝΥΣΟΥ ΣΟΤΗΡΟΣ, en exergo ΜΑΡΟΝΙΩΝ. AR 16,39 g. 33,1 mm. 637 ss. SBG-1635. Ligeramente abrillantada. Pequeñas marcas. MBC. *Ex col. Guadán 1919.* 150



- 391 **Tasos.** Estátera (525-463 a.C.). A/ Sátiro y ninfa. R/ Cuadrado incuso. AR 8,27 g. 23,4 mm. COP-1010 ss. SBG-1746. Ligeramente abrillantada. MBC. Escasa. *Ex col. Guadán 1915.* 250
- 392 Tetradracma (post. 146 a.C.). A/ Cabeza de Dionisos a der. R/ Heracles con clava y leonté a izq., delante monograma.; ΗΕΡΑΚΛΕΟΥΣ ΣΟΤΗΡΟΣ ΘΑΣΙΩΝ. AR 16,50 g. 31,5 mm. COP-1046. SBG-1759. AR 16,50 g. 31,5 mm. COP-1046 vte. SBG-1759. Ligeramente abrillantada. MBC+. *Ex col. Guadán 1919.* 175



- 393 **Reino de Tracia.** Lisímaco. Tetradracma (288-281 a.C.). Anfípolis. A/ Cabeza de Alejandro III, diademada y con cuernos de Amón a der. R/ Atenea sentada a izq., delante caduceo y monograma; a la der monograma; ΒΑΣΙΛΕΩΣ ΛΙΣΙΜΑΞΟΥ. AR 16,99 g. 32,9 mm. COP-1114 vte. SBG-6815. MBC/MBC-. *Ex col. Guadán 1864.* 300



- 394 **A nombre de Lisímaco.** Tetradracma (siglo II-I a.C.). Byzantion. A/ Cabeza de Alejandro III, diademada, con el cuerno de Amón y deificada a der. R/ Atenea sentada a izq., con Nike que corona el nombre del rey y apoyada sobre escudo con cabeza de león; a izq. monograma ΔΡ, bajo el trono ΒΥ y en exergo tridente; ΒΑΣΙΛΕΩΣ ΛΙΣΙΜΑΞΟΥ. AR 17,30 mm. 32,51 mm. COP-1141. SBG-6814. MBC+. *Ex col. Guadán 1871.* 250

**EPIRO**

- 395 **Ambracia.** Estátera (404-360 a.C.). A/ Pegaso a izq. R/ Cabeza de Atenea con casco corintio a der., detrás A, delante héroe desnudo barbado. AR 8,23 g. 21,8 mm. COP-14. SBG-1954. Pequeñas marcas. MBC-. *Ex col. Guadán 1978.* 100

**TESALIA**

- 396 **Larissa.** Dracma (395-344 a.C.). A/ Cabeza de Larissa de frente a izq. R/ Caballo pacienco a der.; encima ΛΑΡΙΣ. AR 6,30 g. 19,3 mm. COP-120. SBG-2124. Concreción en rev. Ligeramente abrigantada. MBC+. *Ex col. Guadán 1947.* 200



- 397 **Liga Tesalia.** Estátera (196-127 a.C.). A/ Cabeza de Zeus a der. R/ Atenea a der. con lanza y escudo. AR 5,93 g. 21,8 mm. COP-282. SBG-2232. MBC-/MBC. *Ex col. Guadán 1928.* 60

**ACARNANIA**

- 398 **Argos.** Estátera (350-250 a.C.). A/ Pegaso a izq., debajo A. R/ Cabeza de Atenea a izq., detrás casco; encima ΑΡΓΕΙ. AR 7,82 g. 22,1 mm. COP-309. SBG-2258. MBC. Escasa. *Ex col. Guadán 2008.* 250

- 399 **Leucas.** Estátera (320-280 a.C.). A/ Pegaso volando a der.; Λ debajo. R/ Cabeza de Atenea con casco corintio a der., a izq. ánfora; A en la nuca. AR 8,37 g. 20,9 mm. COP-355. SBG-2281. EBC. Muy escasa en esta conservación. *Ex col. Guadán 2011.* 200



- 400 **Thyreium.** Estátera (350-300 a.C.). A/ Pegaso volando a izq., debajo q. R/ Cabeza de Atenea con casco corintio a izq., detrás pendiente. AR 8,22 g. 20,3 mm. COP-410. SBG-2301. Pequeñas marcas. MBC. *Ex col. Guadán 2018.* 120

**BEOCIA**

- 401 **Tebas.** Estátera (390-382 a.C.). A/ Escudo beocio. R/ Ánfora con hojas de hiedra en el asa izq., encima maza; ΔΑΜΩ. AR 12,10 g. 11,3 mm. COP-324. SBG-2395 vte. MBC+. *Ex col. Guadán 2036.* 300

**ÁTICA**

- 402 **Atenas.** Tetradracma de nuevo estilo (196-186 a.C.). A/ Atenea con casco a der. R/ Dentro de corona de laurel leuciza de frente sobre ánfora con letra M, a la der. Nike. AR 16,60 g. 31,1 mm. COP-133 vte. SBG-2554 vte. Leves oxidaciones. MBC. *Ex Colección Guadán 2055.* 250

- 403 Tetradracma de nuevo estilo (150-149 a.C.). A/ Similar a la anterior. R/ Similar a la anterior con letra Z, debajo ME; a der. dos antorchas. AR 16,90 g. 27 mm. COP-152 vte. SBG-2559. MBC. *Ex col. Guadán 2056.* 250



- 404 Egina. Óbolo (350-338 a.C.). A/ Tortuga de tierra. R/ Cuadrado incuso en cinco partes. AR 0,85 g. 10,3 mm. COP-518 vte. SBG-2601. MBC-. *Ex col. Guadán 2085.* 90

#### CORINTIA

- 405 Corinto. Estátera (Finales s. IV a. C.). A/ Pegaso a izq., debajo q. R/ Cabeza de Atenea a der. en cuadrado incuso. AR 8,51 g. 18,9 mm. COP-755. SBG-1867. MBC-. Muy escasa. *Ex col. Guadán 2088.* 200
- 406 Estátera (400-375 a.C.). A/ Pegaso a izq., debajo q. R/ Cabeza de Atenea a izq., detrás palma. AR 8,55 g. 23,1 mm. COP-no. SBG-2626 vte. Pegassi-104. Ligeramente abrillantada. EBC-. *Ex col. Guadán 2089.* 220
- 407 Similar. A/ Pegaso a der., debajo q. R/ Cabeza de Atenea a izq., detrás cabeza de toro. AR 8,60 g. 22,7 mm. COP-32 vte. (cabeza a der.). SBG-2629 vte. Fina raya en anv. y leve erosión. MBC+. *Ex col. Guadán 2090.* 130



- 408 Estátera (fines s. IV a. C.). A/ Pegaso a izq., debajo q. R/ Similar a la anterior, detrás tirso, bajo el mentón Γ. AR 8,49 g. 21,7 mm. COP-82. SBG-2629 vte. Leve doble acuñación en anv. MBC+/MBC. *Ex col. Guadán 2095.* 200
- 409 Estátera (345-307 a.C.). A/ Similar a la anterior. R/ Similar a la anterior, detrás arco y letra E. AR 8,47 g. 23,6 mm. COP-103. SBG-2630 vte. MBC+/MBC. *Ex col. Guadán 2091.* 220
- 410 Similar al anterior pero en rev. detrás Nike. AR 8,54 g. 20,8 mm. COP-110. SBG-2630. golpes en anv. EBC-. *Ex col. Guadán 2096.* 150



- 411 Similar a la anterior pero en rev. detrás cornucopia. AR 8,40 g. 21,6 mm. COP-no. SBG-2630 vte. Pegassi-430. Pequeñas marcas. MBC+. *Ex col. Guadán.* 200

#### SYKONIA

- 412 Sikyon. Hemidracma (400-323 a.C.). A/ Quimera a izq., debajo ΣΙ. R/ Paloma volando a izq., delante letra I. AR 2,78 g. 16,5 mm. COP-60 vte. SBG-2774. MBC+/EBC. *Ex col. Guadán 2137.* 100

#### ARGÓLIDA

- 413 Argos. Trióbolo (c. 90-50 a.C.). A/ Prótomo de lobo a der. R/ A en cuadrado incuso; alrededor Δ-A/M-O/ΣΘΕ y palma. AR 2,25 g. 15,3 mm. COP-no. BMC-112. SBG-2797. MBC/EBC-. *Ex col. Guadán 2173.* 70

#### LIGA AQUEA

- 414 Argos. Trióbolo (c. 228 a.C.). A/ Cabeza de Zeus laureada a der. R/ Monograma y maza dentro de corona de laurel. AR 2,80 g. 16,2 mm. COP-268. SBG-2984. MBC+. *Ex col. Guadán 2150.* 70



**BITINIA**

- 415 **Nicomedes IV.** Tetradracma (83-82 a.C.). A/ Cabeza diademada a der. R/ Zeus mirando a izq. coronando el nombre del rey y sosteniendo cetro; a la izq. águila sobre haz de rayos, debajo monograma y ΕΙΣ; ΒΑΣΙΛΕΩΣ ΕΠΙΦΑΝΟΥ –/ ΝΙΚΟΜΕΑΟΥ. AR 15,5g. 35,7 mm. Von Aulock-268. SBG-7276 vte. Ligeramente abrillantada. MBC+/MBC. Muy escasa. *Ex col. Guadán 2232.* 325

**LESBOS**

- 416 **Mytilene.** Hekte (521-478 a.C.). A/ León rugiendo. R/ Cabeza de vaca incusa. AR 2,53 g. 10,1 mm. COP-301. SBG-4240. MBC+. *Ex col. Guadán 2287.* 600
- 417 Hekte (377-326 a.C.). A/ Cabeza de Dionisos a der. R/ Cabeza de sátiro a der. El 2,52 g. 10 mm. COP-no. SBG-4250. SNG von Aulock 1719. MBC+. Rara. *Ex col. Guadán 2288.* 550

**MISIA**

- 418 **Reino de Pérgamo. Eumenes I.** Tetradracma (282-263 a.C.). A nombre de Philetairos. A/ Cabeza diademada a der. R/ Atenea entronizada a izq. con escudo y lanza, detrás arco, debajo monograma; ΦΙΛΕΤΑΙΡΟΣ. AR 16,90 g. 29,6 mm. COP-334. SBG-7217. Leves oxidaciones. Ligeramente abrillantada. MBC. Rara. *Ex col. Guadán 2257.* 350
- 419 **Attalos I. Pérgamo.** Tetradracma (241-197 a.C.). A/ Cabeza laureada de Philetairos a der. R/ Atenea sentada a izq. con corona, detrás arco, a la izq. X; ΦΙΛΕΤΑΙΡΟΣ. AR 16,81 g. 30,6 mm. COP-no. SBG-7220. SNG Francia-1623/4 vte. MBC/MBC-. Muy escasa. *Ex col. Guadán 2258.* 275



- 420 **Pérgamo.** Cistóforo (133-67 a.C.). A/ Cesta mística y serpiente dentro de corona de hiedra. R/ Dos serpientes y monograma a izq., arriba MH, debajo monograma. AR 12,60 g. 27,1 mm. COP-437. SBG-3947. MBC+. *Ex col. Guadán 2259.* 150

**EÓLIDA**

- 421 **Kyme.** Tetradracma (165-140 a.C.). A/ Cabeza de Kyme a der. R/ Dentro de láurea, caballo a der., delante vaso; ΣΤΡΑΤΩΝ debajo. AR 16,37 g. 32,4 mm. COP-no. SNG von Aulock-1639. SBG-4183. Superficie del anv. erosionada. MBC+/EBC-. *Ex col. Guadán 2280.* 250

**JONIA**

- 422 **Éfeso.** Tetradracma (390-325 a.C.). A/ Abeja entre Ε-Φ. R/ Palmera con dátiles y prótomo de ciervo a der. con cabeza vuelta; ΓΑΗΛΟΣ. AR 15,08 g. 26,2 mm. COP-no. SBG-4371. MBC/MBC+. Rara. *Ex col. Guadán 2295.* 450



423



424



425

- 423 **Erythrae.** Dracma (325-315 a.C.). A/ Cabeza de Heracles a der. R/ Clava a izq. y carcaj a der.; EPY/ΔΙΟΠΕΙΘΕΣ. AR 3,80 g. 14,15 mm. COP-584 vte. SBG-4424. Rayita y erosión en rev. MBC+. *Ex col. Guadán 2311.* 90
- 424 **Mileto.** Óbolo (siglo VI-V a.C.). A/ Prótomo de león a izq. R/ Decoración floral en cuadrado incuso. AR 1,27 g. 9,6 mm. COP-952. SBG-3532. EBC-. *Ex col. Guadán 2331.* 60
- 425 Dracma (c. 350-300 a.C.). A/ Cabeza laureada de Apolo a izq. R/ León de pie a izq. con cabeza vuelta; encima estrella, monograma a izq. AR 3,50 g. 15,4 mm. COP-tipo 957/966 (magistrado). SBG-4502. MBC+. *Ex col. Guadán 2332.* 100



426 x2



427



428 x2

**LIDIA**

- 426 1/3 de estátera (s. VII a.C.). A/ Cabeza de león rugiendo a der. R/ Doble cuadrado incuso. EL 4,68 g. 12,8 mm. COP-449/451. SBG-3398. MBC. *Ex col. Guadán 2329.* 900
- 427 **Creso.** 1/2 estátera (560-546 a.C.). Sardes. A/ Prótomos de león y toro enfrentados. R/ Dos cuadrados incusos. AR 5,31 g. 15,3 mm. COP-455. SBG-3420. MBC. Escasa. *Ex col. Guadán 2400.* 350

**CARIA**

- 428 **Cnido.** Dracma (465-449 a.C.). A/ Prótomo de león a der. R/ Cabeza de Afrodita a der. dentro de cuadrado incuso; K-N - I. AR 6,20 g. 16,2 mm. COP-242. SBG-4834. MBC+/MBC. Rara en esta conservación. *Ex col. Guadán 2368.* 500



429



430



431

**ISLAS DE CARIA**

- 429 **Rodas.** Didracma (305-275 a.C.). A/ Cabeza de Helios de frente a der. R/ Rosa, a izq. ánfora y EY. AR 6,60 g. 20,5 mm. COP-730. SBG-5048 vte. Leves concreciones. MBC/MBC+. *Ex col. Guadán 2388.* 150
- 430 Didracma (250-229 a.C.). A/ Similar a la anterior. R/ Rosa, a los lados P-O, encima ΑΓΕΣΙΔΑΜΟΣ a izq. Ártemis con antorcha a izq. AR 6,60 g. 18,5 mm. COP-762. SBG-5048. EBC-. Muy escasa en esta conservación. *Ex col. Guadán 2389.* 350
- 431 Dracma (304-189 a.C.). A/ Cabeza de Helios de frente a izq. R/ Rosa, encima nombre de magistrado; caduceo a der., O-P. AR 2,43 g. 15 mm. COP-770 vte. SBG-5051. EBC-/EBC. *Ex col. Guadán 2390.* 100



432



433



434

**PANFILIA**

- 432 **Aspendos.** Estátera (S. V a.C.). A/ Luchadores agarrándose. R/ Hondero a der. con trisques delante; ΕΣΤΦΑΙΥ. AR 10,98 g. 24,3 mm. COP-232 vte. SBG-5396. Contramarcas. Marca de cizalla. MBC+. *Ex col. Guadán 2426.* 200
- 433 Estátera (325-250 a.C.). A/ Luchadores agarrándose, entre ellos E. R/ Hondero a der. con trisques delante y maza debajo; ΕΣΤΦΑΙΥ. AR 10,40 g. 23,6 mm. COP-240 vte. SBG-5390 vte. MBC+. Muy escasa en esta conservación. *Ex col. Guadán 2427.* 240

**CILICIA**

- 434 **Celenderis.** Estátera (450-400 a.C.). A/ Jinete a izq. con látigo. R/ Cabra a izq. con cabeza vuelta; encima KEA. AR 10,85 g. 19,6 mm. COP-76 vte. SBG-5527 vte. Pequeñas marcas. MBC+. Escasa. *Ex col. Guadán 2449.* 250





435



436 x2



437

- 435 Soloi.** Estátera (425-400 a.C.). A/ Amazona con arco arrodillada a izq., detrás cabeza de sátiro. R/ Racimo de uvas en cuadrado incuso, a la der. mosca; ΣΟΛΕΩΝ AR 10,47 g. 20 mm. COP-no. SNG von Aulock-5858. SBG-5601. MBC-/MBC. Rara. *Ex col. Guadán 2456.* 400
- 436 Tarsos.** Óbolo (379-372 a.C.). A/ Cabeza femenina de frente a izq. R/ Cabeza barbada masculina a izq. con casco ático; ('hлк') en arameo. AR 0,72 g. 9,9 mm. COP-273. SBG-5643. MBC+. *Ex col. Guadán 2462.* 90
- 437 Estátera** (384-360 a.C.). A/ Cabeza femenina de frente a der. R/ Cabeza masculina a der. (¿Ares?) con casco ático; ('trkmw' en arameo). AR 9,40 g. 22,1 mm. COP-278/9. SBG-5640 vte. MBC+. *Ex col. Guadán 2461.* 225



438



439



440

- 438 Mazaios.** Estátera (361-333 a.C.). A/ Baal de Tarsos entronizado a izq., a la der. en arameo BAALTARZ. R/ León devorando toro a izq.; encima ley. en arameo mazdai. AR 10,95 g. 24 mm. COP-312. SBG-5650. MBC+. *Ex col. Guadán 2463.* 200

## GALATIA

- 439 Amyntas.** Tetradracma (36-25 a.C.). A/ Cabeza de Atenea a der. con casco corintio, detrás monograma. R/ Nike con cetro avanzando a izq.; a la izq. IB; ΒΑΣΙΛΕΩΣ/ AMYN-TOY. AR 15,95 g. 28,4 mm. COP-95. SBG-5693 vte. MBC+. Muy escasa en esta conservación. *Ex col. Guadán 2469.* 350

## REINO SELÉUCIDA

- 440 Antíoco I.** Tetradracma (270-267 a.C.). A/ Cabeza diademada a der. R/ Apolo con arco y flechas sentado a izq. sobre ónfalo, monogramas a izq. y der.; ΒΑΣΙΛΕΩΣ ANTIOXOY. AR 17 g. 29,4 mm. COP-51. SBG-6866. MBC-/BC+. *Ex col. Guadán 2497.* 180



441



442

- 441 Demetrio II.** Tetradracma (146-138 a.C.). Antioquía. A/ Cabeza diademada a der. R/ Apolo con arco y flechas sentado a izq. sobre ónfalo, monogramas a izq. y der.; ΒΑΣΙΛΕΩΣ ΔΕΜΕΤΡΙΟΥ. AR 16,33 g. 26,8 mm. COP-no. HGC-956 vte. SBG-no. MBC-. Rara. *Ex col. Guadán 2527.* 225
- 442 Antíoco VII.** Tetradracma (año 181 = 132/1 a.C.). A/ Busto diademado y drapeado a der. R/ Águila a izq. sobre proa, detrás palma; a la izq. maza surmontada por monograma, encima A/PE; a la der. monograma sobre fecha; entre las patas, monograma; ΒΑΣΙΛΕΩΣ ANTIOXOY. AR 13,90 g. 28,6 mm. COP-337. SBG-7094 vte. MBC/MBC-. *Ex col. Guadán 2546.* 200



443



444

- 443 Demetrio II.** Tetradracma (año 187 = 126-125 a.C.). Tiro. A/ Cabeza diademada a der. R/ Águila a izq. sobre proa, detrás palma; a la izq. maza surmontada por monograma, encima A/PE; a la der. monograma sobre fecha; entre las patas, monograma; ΒΑΣΙΛΕΩΣ ΔΕΜΕΤΡΙΟΥ. AR 14,11 g. 27,4 mm. COP-356. SBG-5919 vte. MBC/MBC-. *Ex col. Guadán 2551.* 250



- 444 **Antíoco X.** Tetradracma (94-92 a.C.). Antioquía. A/ Cabeza diademada a der. R/ Zeus con Nike y cetro entronizado a izq.; monograma a la izq. y bajo el trono; (BA)ΣΙΛΕ(ΩΣ) ΑΝΤΙΟΧΟΥ -ΕΥΣΕΒΟΥΣ/ ΦΙΛΟΠΑΤΟΡΟΣ. AR 12,10 g. 27,1 mm. COP-423. SBG-7182. MBC. *Ex col. Guadán 2560.* **250**

**FENICIA**

- 445 **Trípoli.** Tetradracma (año 201 = 112-111 a.C.). A/ Bustos de los Dióscuros a der., encima estrellas. R/ Tyche a izq. con timón y cornucopia; a la izq. monograma y aplustre, debajo fecha; ΤΡΙΠΟΛΙΤΩΝ / ΤΗΣ ΙΕΡΑΣΚΑΙ / ΑΥΤΟΝΟΜΟΥ. AR 15,20 g. 27,3 mm. COP-270 vte. SBG-6050. MBC/MBC-. Muy escasa. *Ex col. Guadán 2645.* **300**
- 446 **Tiro.** Estátera (390-377 a.C.). A/ Melkart sobre hipocampo a der., debajo delfín. R/ Lechuza a der, letra fenicia m a der. AR 12,51 g. 22,6 mm. COP-298. SBG-5911. Cospel irregular. MBC-. *Ex col. Guadán 2632.* **120**

**ARABIA**

- 447 Hemidracma (50-150 d.C.). A/ Cabeza masculina a der., alrededor serpiente. R/ Cabeza masculina a der. monograma delante. AR 4,60 g. 13,9 mm. SNG ANS-1575. MBC+. *Ex col. Guadán 2659.* **60**

**PARTIA**

- 448 **Phraates I-Mithradates I.** Dracma (168-132 a.C.). A/ Cabeza del rey a izq. con bashlyk. R/ Arquero sentado a der. AR 4,20 g. 19,4 mm. SBG-7328. MBC+. *Ex col. Guadán 2672.* **90**

**BACTRIA**

- 449 **Hermaios Soter.** Tetradracma (105-90 a.C.). A/ Busto diademado y drapeado a der. R/ Zeus entronizado a izq. con cetro, monograma a la der. AR 8,72 g. 24,3 mm. Mitchiner-tipo 414. SBG-7733. EBC. Muy escasa en esta conservación. *Ex col. Guadán 2702.* **250**

**REINO PTOLEMAICO**

- 450 **Ptolomeo I.** Tetradracma (323-305 a.C.). A/ Cabeza de Alejandro III a der. con piel de elefante, cuernos de Amón y égida. R/ Atenea avanzando a der. con lanza y escudo; delante monograma, casco y águila, detrás estrella y ΑΛΕΞΑΝΔΡΟΥ. AR 15,55 g. 31 mm. COP-28. SBG-7750 vte. Contramarcas en anv. MBC+/EBC-. Rara en esta conservación. *Ex col. Guadán 2709.* **450**



- 451 Similar a la anterior. R/ Similar a la anterior; delante monograma, casco y águila, detrás ΑΛΕΞΑΝΔΡΟΥ AR 15,65 g. 28,1 mm. COP-29. SBG-7750 vte. Grafito en rev. MBC+. Muy escasa. *Ex col. Guadán 2709.* **350**
- 452 Tetradracma (294-285 a.C.). A/ Cabeza diademada a der., pequeña Δ detrás de la oreja. R/ Águila a izq. sobre haz de rayos; a la izq. monograma sobre A. AR 15,10 g. 27,1 mm. Svoronos 247. COP-no. SBG-7761 vte. Concreciones y rayitas. EBC. *Ex col. Guadán 2710.* **250**



- 453 **Ptolomeo V.** Tetradracma (204-180 a.C.). A/ Cabeza de Ptolomeo I diademada y con égida a der. R/ Águila a izq., sobre haz de rayos; ΠΤΟΛΕΜΑΙΟΥ ΒΑΣΙΛΕΥΣ. AR 13,02 g. 25,2 mm. COP-244. SBG-7856. MBC+/EBC-. Muy escasa en esta conservación. *Ex col. Guadán 2724.* 225
- 454 **Ptolomeo XII.** Tetradracma (75-74 a.C.). A/ Cabeza diademada y con égida a der. R/ Águila sobre haz de rayos a izq., en campo año de reinado LZ, PA. AR 13,50 g. 23,7 mm. COP-380. SBG-7944 (vte. fecha). MBC+/EBC-. *Ex col. Guadán 2732.* 120
- 455 **Cleopatra VII.** Tetradracma (51-50 a.C.). A/ Cabeza de Ptolomeo I diademada y con égida a der. R/ Águila a izq. sobre haz de rayos con palma sobre el hombro; a izq. fecha LB, debajo corona de Isis, a la der. ΠΑ AR 13,4 g. 25,1 mm. COP-398. SBG-7947. Leves vanos. MBC+. *Ex col. Guadán 2735.* 120

**CIRENAICA**

- 456 **Cyrene.** 1/10 de estátera (312-308 a.C.). A/ Cabeza de Zeus Amón a izq. R/ Cabeza de Libia a der. AU 0,88 g. 7,3 mm. COP-1214 vte. SBG-6305. Golpecitos. EBC/MBC+. Rara. *Ex col. Guadán 2990.* 250
- 457 Didracma (308-277 a.C.). A/ Cabeza de Apolo Carneios a der. R/ Planta de silfio con cuatro hojas, a izq. serpiente y a der. monograma KY-PA. AR 7,70 g. 22,2 mm. COP-1239 vte. (cabeza a der. y KY en vez de YK). SBG-6318 vte. Finas rayas. MBC-/MBC. Escasa. *Ex col. Guadán 2992.* 200

**ZEUGITANIA**

- 458 **Cartago.** Estátera (350-270 a.C.). A/ Cabeza de Tanit a izq. R/ Caballo parado sobre línea a der. EL 7,37 g. 18,1 mm. COP-988. SBG-6469. J-299. Golpecitos y raya en anv. y rev. MBC. *Ex col. Guadán 3010.* 450



- 459 Siclo (300-260 a.C.). A/ Cabeza de Tanit a izq. R/ Caballo a der. con cabeza vuelta, detrás palmera; a la der. estrella de 8 puntas. AR 7,35 g. 19,4 mm. COP-141. SBG-6491. Pequeñas marcas y erosiones. MBC-/MBC. *Ex col. Guadán 3013.* 90
- 460 Similar a la anterior. AR 7,35 g. 19,8 mm. COP-141. SBG-6491. Rayita en anv. MBC+/EBC-. Muy escasa en esta conservación. *Ex col. Guadán 3012.* 250
- 461 1/4 de siclo (221-202 a.C.). A/ Cabeza de Tanit a der. R/ Caballo a der., punto entre las patas. AR 1,76 g. 14,2 mm. COP-337. SBG-6499. MBC+/EBC-. *Ex col. Guadán 3015.* 100

**MAURITANIA**

- 462 **Juba I.** Denario (60-46 a.C.). A/ REX IVBA. R/ Templo octástilo. AR 3,82 g. 17 mm. COP-523. SBG-6607. MBC+/EBC-. *Ex col. Guadán 3047.* 70
- 463 **Juba II.** Denario (25 a.C.-25 d.C.). Caesarea. A/ Cabeza diademada a der.; REX IVBA. R/ Busto drapeado de África a der. con piel de elefante, dos lanzas a izq. AR 3,37 g. 17,6 mm. COP-554 vte (posición de la ley. de anv.). MAA 70. concreciones. MBC+. Muy escasa. *Ex col. Guadán 3051.* 225



464 Denario (año 32=7 d.C.). Caesarea. A/ Busto diademado a der., clava sobre el hombro; REX IVBA. R/ Nike con corona y palma a der. sobre cabeza de elefante; RXXXII. MAA-138. COP-557 vte. (ley. anv.). Vanos en anv. y concreción en rev. MBC+. Muy rara. *Ex col. Guadán 3053.* 200

465 Denario (25 a.C.-24 d.C.). Caesarea. A/ Cabeza diademada a der.; REX IVBA. R/ Cornucopia, detrás cetro, encima a la der., creciente. AR 2,84 g. 16,8 mm. COP-579. MAA-95. EBC. *Ex col. Guadán 3057.* 175

466 Similar a la anterior. AR 2,85 g. 18,6 mm. COP-579. MAA-95. concreción en rev. EBC-. *Ex col. Guadán 3056.* 90



467 Denario (año 41=16-17 d.C.). Caesarea. A/ Cabeza a der. con leonté y clava; REX IVBA. R/ Capricornio a der. con globo, cornucopia y timón, debajo RXXXXI. AR 2,83 g. 18 mm. COP-587/588. MAA-164. EBC-. Muy rara en esta conservación. *Ex col. Guadán 3055.* 600



468 Denario (año 42=17-18 d.C.). A/ Similar a la anterior. R/ Clava con leonté, a izq. flecha y a der. arco; RXXXXII. AR 2,90 g. 18,2 mm. COP-585 vte. (año 41). MAA-163 var. (año 41). Rayitas. MBC. Muy escasa. *Ex col. Guadán 3052.* 100

469 **Juba II con Cleopatra Selene.** Denario (25 a.C.-25 d.C.). Caesarea. A/ Busto diademado de Juba II a der.; REX IVBA. R/ Estrella y creciente; ΒΑΣΙΛΙΚΚΑ ΚΛΕΟΠΑΤΡΑ. AR 2,70 g. 16,5 mm. COP-590. MAA-85. MBC+. *Ex col. Guadán 3063.* 250

470 Similar a la anterior. AR 2,86 g. 18,4 mm. COP-590. MAA-85. Pequeñas marcas. EBC-/MBC+. *Ex col. Guadán 3062.* 125



471 Denario (16-17 d.C.). A/ Similar a la anterior. R/ Cocodrilo a izq.; ΒΑΣΙΛΙΚΚΑ ΚΛΕΟΠΑΤΡΑ. AR 2,40 g. 17,6 mm. COP-592. MAA-104. Leves concreciones. EBC-/MBC+. Rara en esta conservación. *Ex col. Guadán 3069.* 350





472

**REINO SASÁNIDA**

472 Azarmedukht (630-631). Dracma. AR 3,91 g. 34 mm. SES-170. MBC+. *Ex col. Guadán 2692.*

20

## República Romana



473



474

**ACUÑACIONES ANÓNIMAS**

473 Didracma. Roma (269-266 a.C.). A/ Cabeza diademada de Hércules a der. con maza al hombro. R/ Loba amamantando a Rómulo y Remo; en exergo ROMAN(O). AR 6,84 g. 21,2 mm. CRAW-20.1. MBC. Muy escasa. *Ex col. Guadán 1302.* 400

474 As. Anónimo. Roma (206-195 a.C.). R/ Encima de la proa, marca de valor, debajo ROMA. AE 35,98 g. 34,3 mm. CRAW-114.2. Pátina verde oscuro. MBC-/BC+. 50



475



476



477

**ANTESTIA**

475 Denario. Roma (136 a.C.). R/ Detrás GRAG. R/ Júpiter en quadriga; L ANTES. AR 3,80 g. 19,5 mm. CRAW-238.1. FFC-151. EBC-/MBC+. 70

**CORNELIA**

476 Denario. Roma (151 a.C.). R/ Victoria en biga; P SVLA. AE 3,18 g. 16,6 mm. CRAW-205.1. FFC-607. Pequeñas marcas. MBC+. 70

**COSSUTIA**

477 Denario. Roma (74 a.C.). A/ Cabeza de Medusa a izq., detrás SABVLA. R/ Belerofonte montando a Pegaso a der.; (L) COSSVTI C F. AR 3,82 g. 17,6 mm. CRAW-395.1. FFC-655. Erosión en el borde. EBC/EBC-. Muy escasa. 700



478



479

**FULVIA**

478 Denario. Roma (117-116 a.C.). R/ Victoria en biga; debajo CN FOVL/M CAL Q MET. AR 3,90 g. 19,2 mm. CRAW-284.1a. FFC-726. MBC+/MBC. 70

**JUNIA**

479 Denario. Roma (145 a.C.). R/ Ley. M. IVNI/ROMA. AR 3,87 g. 20 mm. CRAW-220.1. FFC-778. Leves vanos. EBC-. 70

**MEMMIA**

- 480 Denario. Roma (56 a.C.). R/ Cabeza de Quirino/Rómulo a der.; C F QVIRINVS. R/ Ceres sentada a der. con espigas, antorcha y delante serpiente; MEMMIVS AED CERIALIA PREIMVS FECIT. AR 3,88 g. 21,1 mm. CRAW-427.2. FFC-916. EBC-. Rara. **800**

## Periodo de Julio César a Augusto



481



482

**JULIO CÉSAR**

- 481 Denario. Ceca móvil (49-48 a.C.). A/ Elefante avanzando a der. pisando *carynx* galo; bajo línea CAESAR. R/ Instrumentos sacerdotales. AR 3,90 g. 15,3 mm. CRAW-433.1. FFC-50. EBC-. **500**

**AUGUSTO**

- 482 Cistóforo. Éfeso (28 a.C.). A/ Cabeza laureada a der. R/ Dentro de corona de laurel, *Pax* de pie a izq. sosteniendo caduceo; a la der. serpiente en cesta. AR 10, 50 g. 28,3 mm. RIC-476. BC+/MBC-. Muy escasa. *Ex col. Guadán 2262*. **150**

## Imperio Romano

**LOTES DE CONJUNTO**

- 483 Lote de 18 antoninianos: Probo (17) y Claudio II (1). La mayoría con P.O. MBC+/EBC. **275**
- 484 Lote de 17 antoninianos de Probo diferentes. La mayoría con P.O. EBC-/EBC. **300**



485



486

**TIBERIO**

- 485 Denario. Lugdunum (36-37 d.C.). R/ Livia sentada con rama a der.; patas del trono lisas. AR 3,87 g. 17 mm. RIC-26. EBC-/EBC. **350**
- 486 Similar a la anterior, pero patas del trono decoradas. AR 3,90 g. 18,9 mm. RIC-30. Pequeñas marcas. MBC/MBC+. **200**



**CALÍGULA**

- 487 Sestercio. Roma (37-41 d.C.). A/ Cabeza laureada a der.; C CAESAR AVG GERMANICVS PON M TR POT. R/ SPQR / P P / OB CIVES / SERVATOS, alrededor corona cívica. AE 29,90 g. 33,4 mm. RIC-37. Espectacular acuñación, retrato y centraje. Pátina verde. EBC. 7000

*Espectacular sestercio de Calígula (Cayo César Augusto Germánico), aclamado por el Senado el 18 de marzo del 37 con los títulos tradicionales de Pontífice Máximo, al que se unió la Tribunicia Potestas, recibiendo en julio el consulado. Además el Senado le da de forma unánime el apreciado título de Padre de la Patria el 21 de septiembre siguiente, como una muestra del deseo de la vuelta al buen reinado de Augusto, al que se le había concedido este mismo título cuando llevaba en el poder veinticinco años, y que nunca fue concedido a Tiberio. Esta idea se vuelve a plasmar en el reverso al usar la frase Ob Cives Servatos, ya usada por Augusto y que indicaba el reconocimiento del Senado al emperador por salvar a los ciudadanos, en este caso del tiránico y sanguinario gobierno de Tiberio. Esta pieza fue fabricada en Roma entre septiembre del 37 y marzo del 38, justo al inicio del reinado y cuando existía un verdadero idilio entre el pueblo de Roma y su emperador.*



**AGRIPA**

- 488 Roma (37-41 d.C., acuñado bajo Calígula). A/ Cabeza a izq.; M AGRIPPA L F COS III. R/ Neptuno a izq. con delfín y tridente; S-C. AE 10,52 g. 29,1 mm. RIC-58. Pátina verde oscuro con pequeñas erosiones en rev. EBC-/MBC+. 550



**NERÓN**

- 489 Áureo. Roma (60-61 d.C.). A/ Cabeza a der.; NERO CAESAR AVG IMP. R/ Corona cívica rodeando EX SC; PONTIF MAX TR P III P P. AU 7,61 g. 18,8 mm. MBC+/EBC-. 3800

- 490 Denario. Roma (64-65 d.C.). A/ Cabeza laureada a der.; NERO CAESAR (AVG)VSTVS. R/ Júpiter entronizado a izq. con cetro y haz de rayos; IVPPITER CVSTOS. AR 3,53 g. 18 mm. RIC-53. EBC/EBC-. Muy escasa en esta conservación. 1000



- 491 Sestercio. *Lugdunum* (66-68 d.C.). A/ Cabeza laureada a der.; IMP NERO CAESAR AVG PONT MAX TR POT P P. R/ Roma sentada sobre armas a izq. con victoria; S-C, exergo ROMA. AE 21,98 g. 36,4 mm. RIC-516. Concreción en rev. Pátina verde oscuro. EBC/EBC-. 1900



**TITO**

- 492 Denario. Roma (75 d.C.). A/ Cabeza laureada a der. R/ Pax sentada a izq. con rama; PONTIF TR P COS IIII. AR 3,34 g. 18,3 mm. RIC-783. MBC-. 60
- 493 Denario. Roma (79 d.C.). A/ Busto laureado a der. R/ Trofeo, debajo cautivo arrodillado; TR P VIII IMP XV COS VII P P. AR 3,44 g. 17,8 mm. RIC-49. Pequeña grieta. MBC/MBC-. 75

**DOMICIANO**

- 494 Denario. Roma (79 d.C.). A/ Busto laureado a der.; CAESAR AVG CF DOMITIANVS. R/ Loba a izq. amamantando a Rómulo y Remo; nave en exergo; COS V. AR 3,15 g. 18,5 mm. RIC-941. MBC/MBC-. 100
- 495 Denario. Roma (88-89 d.C.). A/ Busto laureado a der. R/ Minerva con cetro a izq.; IMP XIII COS XIII CENS PPP. AR 3,36 g. 18,4 mm. RIC-584. MBC/MBC-. 75



- 496 Denario. Roma (81-96 d.C.). A/ Busto laureado a der.; IMP CAES DOMIT AVG GERM P M TR P XI. R/ Minerva a izq. con lanza. IMP XXI COS XVI CENS P P P. AR 3,30 g. 19,1 mm. RIC-733. MBC+. 100
- 497 Sestercio. Roma (85 d.C.). A/ Busto a der. laureado y drapeado sobre el hombro izq.; IMP CAES DOMITIAN AVG GERM COS XI. R/ Domiciano a izq. con pátera y sacrificando sobre altar, detrás templo con estatua de Minerva; S-C. AE 25,7 g. 35,8 mm. RIC-256. Superficies erosionadas. Pátina oscura. MBC. Rara. 100



- 498 Similar a la anterior. R/ Domiciano en traje militar a izq. con lanza; a sus pies, germano cautivo arrodillado entregando escudo; en exergo lanza partida; S-C. AE 26,27 g. 33,9 mm. RIC 279. Superficies erosionadas. MBC-. 125
- 499 Sestercio. Roma (90-91). A/ Busto laureado a der. R/ Emperador a izq. coronado por Victoria; en exergo SC. AE 24,68 g. 36,2 mm. RIC-390. Rayitas. Pátina oscura. MBC-. 125



- 500 Sestercio. Roma (95-96 d.C.). A/ Busto laureado a der.; IMP CAES DOMIT AVG GERM COS XVII (CENS PER P P). R/ Júpiter sentado a izq. con Victoria y cetro; IOVI VICTORI, en exergo SC. AE 26,63. 33,5 mm. RIC-412. MBC/MBC. 175
- 501 Dupondio. Roma (92-94). A/ Busto radiado a der.; IMP CAES DOMIT AVG GERM COS XVI CENS PER P P. R/ Fortuna a izq. con timón y cornucopia; FORTVNAE AVGVSTI, SC. AE 12,82 g. 27,8 mm. RIC-405. MBC/MBC-. 125



**PERIODO DE DOMICIANO A ANTONINO PÍO**

- 502 Cuadrante. Roma (81-161). A/ Casco corintio a der. R/ Búho a der. con cabeza de frente, S-C. AE 3,10 g. 15,7 mm. RIC-11. Pátina oscura rugosa. MBC. Escasa. 75
- 503 Cuadrante. Roma (81-161). A/ Busto diademado y drapeado de Venus a der. R/ Paloma a der., S-C. AE 2,42 g. 14,3 mm. RIC-24. Pátina verde oscuro. MBC-. Muy rara. 100

**NERVA**

- 504 Denario. Roma (96 d.C.). A/ Busto laureado a der.; IMP NERVA CAES AVG PM. TR P. COS III PP R/ Manos enlazadas portando *aquila* sobre proa; CONCORDIA EXERCITVM. AR 3,35 g. 17,5 mm. RIC-14. Leves oxidaciones. MBC. 130
- 505 Denario. Roma (97 d.C.). A/ Busto laureado a der. R/ *Aequitas* a izq. con balanza y cornucopia; AEQVITAS AVGVST. AR 3,23 g. 17,4 mm. RIC-25. MBC. 150



- 506 Similar a la anterior. AR 3,44 g. 17,3 mm. RIC-25. Vano en anv. y rayitas en rev. MBC/MBC+. 100
- 507 Denario. Roma (98 d.C.). A/ Busto laureado a der.; IMP NERVA CAES AVG GERM P M TR P II. R/ *Aequitas* a izq. con balanza y cornucopia; IMP II COS IIII P P. AE 3,05 g. 17,4 mm. RIC-44. Pequeñas marcas. MBC. 135

**TRAJANO**

- 508 Denario. Roma (100). A/ Cabeza laureada a der.; IMP CAES NERVA TRAIAN AVG GERM. R/ *Pax* a izq. con rama de olivo y cornucopia; P M TR P COS III P P. AR 3,42 g. 18,0 mm. RIC-38. Oxidación en anv. EBC-/EBC. 140
- 509 Similar a la anterior. AR 3,27 g. 19,8 mm. RIC-38. Oxidaciones y pequeñas marcas. EBC-. 125



- 510 Denario. Roma (103-111). A/ Busto a der. laureado y drapeado sobre el hombro izq. R/ *Dacio* sentado a der. sobre pila de armas con las manos atadas a la espalda; COS V P P SPQR OPTIMO PRINC, exergo DAC CAP AR 3,35 g. 19,1 mm. RIC-96. MBC+/MBC. 70
- 511 Denario. Roma (103-112). A/ Busto a der. laureado y drapeado sobre el hombro izq. R/ Trofeo; COS V P P S P Q R OPTIMO PRINC. AR 3,46 g. 17,7 mm. RIC-147. MBC/MBC+. 70
- 512 Denario. Roma (112-113). A/ Busto a der. laureado y drapeado sobre el hombro izquierdo; IMP TRAIANO AVG GER DAC P M TR P COS VI P P. R/ Estatua ecuestre de Trajano a izq. con lanza y Victoria; SPQR OPTIMO PRINCIPI. AR 3,27 g. 19,6 mm. RIC-291. Finas rayitas. MBC. 90
- 513 Denario. Roma (113-114). A/ Busto a der. laureado y drapeado sobre el hombro izq. R/ *Aquila* entre dos *signa*; S P Q R OPTIMO PRINCIPI. AR 3,12 g. 18,2 mm. RIC-294. Pequeñas marcas. MBC+. 90



- 514 Sesterccio. Roma (103-111). A/ Busto laureado y drapeado sobre el hombro izq.; IMP CAES. NERVAE TRAIANO AVG. GER. DAC. P. M. TR. P. COS. V P. P. R/ Roma con pequeña Victoria y lanza a izq.; S. P. Q. R. OPTIMO PRINCIPI, S.C. AE 24,94 g. 34,1 mm. RIC-483. Golpe en canto. MBC-. 125



- 515 Sestercio. Roma (107-110). A/ Cabeza laureada a der. con manto sobre el hombro izq.; IMP CAES NERVAE TRAIANO AVG GER DAC P M TR P COS V P P R/ Trajano a caballo a der., a sus pies dacio caído; SPQR OPTIMO PRINCIPI, exergo SC. AE 21,79 g. 32,5 mm. RIC-543. Concreciones rojas. MBC. 125



- 516 Sestercio. Roma (103-111 d.C.). A/ Busto laureado a der. y drapeado sobre el hombro izq. R/ Dacia sentada a izq. sobre escudo y armas, delante trofeo; SPQR OPTIMO PRINCIPI, exergo SC. AE 27,32 g. 34,4 mm. RIC-564. Porosidades. MBC-. 150

- 517 Sestercio. Roma (103-111). A/ Cabeza laureada a der.; (IMP) CAES NERVAE TRAIANO AVG GER DAC P M TR P (COS V P P). R/ Puente sobre el Danubio cubierto; entre los dos extremos, cadena y pequeña nave; S. P. Q. R. (OPTIMO) PRINCIPI, S.C. AE 25,70 g. 33,5 mm. RIC-569. Pequeñas erosiones. BC+. Rara. 125



- 518 Sestercio. Roma (104-111). A/ Busto a der. laureado y drapeado sobre el hombro izq.; IMP CAES NERVAE TRAIANO AVG GER DAC P M TR P COS V P P R/ Templo octástilo de Venus, en el interior Venus, Júpiter sentado en el frontón, flanqueado por cuatro figuras y cinco estatuas encima; SPQR OPTIMO PRINCIPI, exergo SC. AE 24,10 g. 33,2 mm. RIC-575. MBC-. 125

- 519 Sestercio. Roma (114-117). A/ Busto laureado y drapeado a der.; IMP CAES NER TRAIANO OPTIMO GER. DAC. (PARTHICOP M. TR. COS. VI P.P) R/ Emperador sentado en silla *castrens* sobre plataforma, recibiendo sumisión de Partia; REX PARTHIS DATVS, S.C. AE 23,92 g. 33,5 mm. RIC-667. BC+. Rara. 125



- 520 Dupondio. Roma (103-111). A/ Busto radiado a der., drapeado sobre el hombro izq. R/ Trajano a caballo a der. con lanza sobre dacio; S. P. Q. R. OPTIMO PRINCIPI; S.C. AE 12,78 g. 27,5 mm. RIC-538. Porosidades. MBC. Escasa. 100

- 521 Tetradracma. Antioquía (103-111). A/ Cabeza laureada a der., debajo águila y maza. R/ Tyche sentada a izq. sobre roca con espiga y amapola, debajo Orontes nadando a der. AR 14,30 g. 24,2 mm. Prieur-1493. Leves concreciones. MBC-. *Ex col. Guadán 2580.* 100

- 522 Tetradracma. Antioquía (103-109). A/ Cabeza laureada a der. R/ Águila de frente con cabeza a izq. y alas explyadas sobre maza. AR 13,90 g. 26 mm. Prieur-1494. Pequeña grieta. MBC+. *Ex col. Guadán 2639.* 150



- 523 Tridracma. Caesarea. Año 6 (112-114). A/ Busto laureado a der. y drapeado sobre el hombro izq. Templo dístilo de Artemisa con águila en el frontón. AR 10,30 g. 22,1 mm. SNG ANS-1160. MBC-. *Ex col. Guadán 2482.* 100

- 524 Hemidracma. Cyrene (100 d.C.). A/ Cabeza laureada a der.; AYT KAIS NEP TRAIAN SEB ΓEPM. R/ Cabeza diademada de Zeus-Amón a der.; ΔΕΜΑΡΧ ΕΞΥΠΙΑΤ Γ. AR 1,77 g. 15 mm. SYD-178. RPC-3. MBC-/MBC. Rara. *Ex col. Guadán 2486.* 60



**ADRIANO**

- 525** Denario. Roma (117). A/ Busto laureado, drapeado y con coraza a der. R/ Trajano y Adriano afrontados con globo; PARTHIC DIVI TRAIAN AVG F P M TR P COS P P. AR 3,23 g. 18,7 mm. RIC 2c. MBC/MBC-. **60**  
*Venta privada en La Lonja del Almidón. Conserva sobre original.*
- 526** Denario. Roma (119-122). A/ Busto laureado a der.; IMP CAESAR TRAIAN HADRIANVS AVG. R/ Pudicitia de frente, a los lados PV-DIC; P M TR P - COS III. AR 3,91 g. 18,4 mm. RIC 293. EBC-/MBC+. **100**  
*Venta privada en La Lonja del Almidón. Conserva sobre original.*
- 527** Denario. Roma (119-125). A/ Busto laureado a der. R/ Libertas sentada a izq. con rama y cetro; P M TR P COS III, en exergo LIB PVB. AR 3,32 g. 18,0 mm. RIC-363. MBC+. **85**  
*Venta privada en La Lonja del Almidón. Conserva sobre original.*
- 528** Denario. Roma (119-122). A/ Busto laureado, drapeado y con coraza a der.; IMP CAESAR TRAIAN HADRIANVS AVG. R/ Galera con remos a izq.; P M TR P COS III. AR 3,26 g. 18,0 mm. RIC-525. MBC. Rara. **100**  
*Venta privada en La Lonja del Almidón. Conserva sobre original.*



- 529** Similar. A/ Busto a der. laureado, con coraza y drapeado sobre el hombro izq.; IMP CAESAR TRAIAN HADRIANVS AVG. R/ Genio a izq. con pátera y espigas sacrificando sobre altar; P M TR P COS III. AR 3,32 g. 19,6 mm. RIC-534. MBC+. **100**  
*Venta privada en La Lonja del Almidón. Conserva sobre original.*
- 530** Similar. A/ Busto a der. laureado y drapeado sobre el hombro izq.; IMP CAESAR TRAIAN HADRIANVS AVG. R/ Roma sentada a izq. con Victoria y lanza; P M TR P COS III. AR 3,16 g. 18,7 mm. RIC-542. MBC. **100**  
*Venta privada en La Lonja del Almidón. Conserva sobre original.*
- 531** Similar. A/ Busto laureado a der.; IMP CAESAR TRAIAN HADRIANVS AVG. R/ Adriano a izq. con timón sobre globo y lanza invertida; P M TR P COS III. AR 3,49 g. 18,7 mm. RIC 567. Cospel abierto. EBC-/MBC+. **65**  
*Venta privada en La Lonja del Almidón. Conserva sobre original.*
- 532** Denario. Roma (125-128). A/ Busto laureado a der.; HADRIANVS AVGVSTVS. R/ Victoria sentada a izq. con corona y palma; COS III. AR 3,65 g. 18,1 mm. RIC 916. MBC/MBC-. **65**  
*Venta privada en La Lonja del Almidón. Conserva sobre original.*



- 533** Denario. Roma (134-138). A/ Busto a der.; HADRIANVS AVG COS III P P. R/ Nilo reclinado a der. y con cornucopia, a sus pies hipopótamo; NILVS. AR 3,22 g. 17,7 mm. RIC 1544. MBC-. **65**
- 534** Similar. A/ Busto laureado a izq.; HADRIANVS AVG COS III P P. R/ Adriano a izq. tiende la mano a África arrodillada a der., entre ellos, espigas; RESTITVTORI AFRICAE. AR 3,33 g. 17,6 mm. RIC-1572. Cospel abierto. MBC-. Escasa. **100**  
*Venta privada en La Lonja del Almidón. Conserva sobre original.*
- 535** Denario. Roma (137-138). A/ Cabeza a der.; HADRIANVS AVG COS III P P. R/ Fortuna a izq. con timón y cornucopia; FORTVNA AVG. AR 3,27 g. 18,9 mm. RIC-2335. EBC/EBC-. **300**



- 536 Sestercio. Roma (119). A/ Busto laureado y drapeado sobre el hombro izq.; IMP CAESAR TRAIANVS HADRIANVS AVG.R/ Adriano sentado a izq. sobre plataforma y saludando a mujer con niño en brazos y con otro a sus pies; PONT MAX TR POT COS III, S-C; en exergo LIBERTAS RESTITVTA. AE 24,2 g. 32,4 mm. RIC-236. Cospel abierto. Pátina verde con pequeñas erosiones. BC+. Rara. **150**
- 537 Similar al anterior. R/ *Felicitas* a izq. con caduceo y cornucopia; PONT MAX TR POT COS III S-C. AE 25,72 g. 32,7 mm. RIC-243. Rayas en anv. MBC. **250**



- 538 Sestercio. Roma (120). A/ Busto laureado y drapeado sobre el hombro izq.; IMP CAESAR TRAIANVS HADRIANVS AVG P M TR P COS III. R/ Lictor a izq. con fasces, quema con antorcha un montón de papeles ante él; en campo S-C, alrededor RELIQA VETERA HS NOVIEN MILL ABOLITA. AE 27,7 g. 32,9 mm. RIC-262. Concreciones. MBC-. **150**
- 539 Sestercio. Roma (121-122). A/ Busto laureado y con coraza a der.; IMP CAESAR TRAIAN HADRIANVS AVG. R/ *Virtus* a izq. con lanza, parazonium y pisando casco; VIRT-AVG/ S C; P M TR P COS III. AE 27,86 g. 33,9 mm. RIC-652. Cospel abierto. Erosiones en rev. MBC+/MBC-. **150**



- 540 Sestercio. Roma (124-128). A/ Busto a der. laureado y drapeado sobre el hombro izq. R/ Roma sentada a izq. con Victoria y cornucopia; COS III, SC. AE 27,16 g. 32,6 mm. RIC-870. Rayitas en anv. MBC/MBC-. **100**
- 541 Sestercio. Roma (134-138). A/ Busto laureado y drapeado a der.; HADRIANVS AVG COS III P P. R/ *Aegyptos* reclinada sobre cesta a izq. con sistro, delante ibis sobre columna; AEGYPTOS, exergo S C. AE 21,21 g. 31,9 mm. RIC-1594. Erosiones en anv. MBC-/BC+. **125**



- 542 Sestercio. Roma. A/ Busto laureado y drapeado a der. R/ Adriano a der. con volumen y levantando a Galia; RESTITVTORI GALLIAE, (S)C en exergo. AE 26,53 g. 31,4 mm. RIC-1848. Leves erosiones en anv. y rayas en rev. MBC/MBC-. **125**
- 543 Sestercio. Roma. A/ Busto laureado y drapeado a der.; HADRIANVS AVG COS III PP. R/ Adriano cabalgando a der. y alzando su mano ante tres soldados con estandarte; EXERCITVS, en exergo MAVRETANICVS SC. AE 26,5 g. 31,4 mm. RIC-1942. Superficies erosionadas. MBC-/MBC. Rara. **200**





- 544 Sesterceio. Roma. R/ Adriano a der. estrechando la mano a *Felicitas* a izq. con caduceo; FELICITAS AVG, en exergo SC. AE 22,83 g. 31,8 mm. RIC 2086. Pátina verde con pequeñas erosiones. MBC. 150
- 545 Sesterceio. Roma. R/ Fortuna a izq. con pátera y cornucopia; FORTVNA AVG., S.C. AE 24,73 g. 31,1 mm. RIC-2116. Leves oxidaciones y porosidades. MBC. 125



- 546 Sesterceio. Roma. A/ Busto laureado a der. y drapeado sobre el hombro izq.; HADRIANVS AVG COS III P P R/ Diana a izq. con arco y flecha; S-C. AE 27,04 g. 32 mm. RIC-2399. Cospel abierto. MBC. 250
- 547 As. Roma (125-127). A/ Busto a der. laureado y drapeado sobre el hombro izq. R/ *Salus* a izq. con pátera y cetro, alimentando serpiente enrollada en altar; SALVS AVGVSTI SC, exergo COS III. AE 11,67 g. 27,4 mm. RIC-828. MBC. 100



- 548 As. Roma (134-138). A/ Busto laureado y drapeado a der. R/ Dacia sentada sobre roca a izq. con *vexillum* y espada curva; S C, en exergo DACIA. AE 10,19 g. 27,1 mm. RIC-850. Punto de óxido en anv. y rayitas en rev. Pátina verde oscuro. MBC. 100

**SABINA**

- 549 Denario. Roma (130-133). A/ Cabeza diademada y drapeada a der.; SABINA AVGVSTA HADRIANI AVG P P R/ Concordia entronizada a izq. con pátera y apoyando codo en figura de *Spes*, bajo el trono cornucopia; CONCORDIA AVG. AR 3,37 g. 17,1 mm. RIC-2501. EBC-. 300
- 550 Denario. Roma (134-136). A/ Busto diademado y drapeado a der.; SABINA AVGVSTA. R/ Concordia a izq. con pátera y cornucopia; CONCORDIA AVG. AR 3,17 g. 18,5 mm. RIC-2570. MBC-/MBC. 85

*Venta privada en La Lonja del Almidón. Conserva sobre original.*



**LUCIO AELIO**

- 551 Denario. Roma (138, acuñado bajo Adriano). A/ Busto drapeado a der. L. AELIVS CAESAR. R/ Concordia sentada a izq. con pátera y apoyada en cornucopia; TR POT COS II, en exergo CONCORD. AR 3,31 g. 17,7 mm. RIC-2625. Cospel abierto. MBC. Escasa. 120
- 552 Denario. Roma (137). A/ Cabeza a der.; L. AELIVS CAESAR. R/ *Pietas* a izq. delante altar con recipiente de incienso; TR POT COS II. AR 3,34 g. 17,0 mm. RIC-2644. MBC/MBC-. Escasa. 120

*Venta privada en La Lonja del Almidón. Conserva sobre original.*



- 553 Sestercio. Roma (137). A/ Busto a der.; L AELIVS CAESAR. R/ *Salus* sentada a izq. alimentando a serpiente enrollada sobre altar; TR POT COS II, S-C; en exergo SALVS. AE 27,67 g. 31,9 mm. RIC-2677. BC+/BC. Escasa. 125



### ANTONINO PÍO

- 554 Denario. Roma (140-143). A/ Cabeza laureada a der.; ANTONINVS AVG P P TR P COS III. R/ Modio con espigas y amapolas; ANNONA AVG. AR 3,51 g. 16,9 mm. RIC-62A. EBC/EBC+. 200
- 555 Denario. Roma (145-161). A/ Cabeza laureada a der.; ANTONINVS AVG PIVS P P. R/ Concordia a izq. con pátera y cetro; COS IIII. AR 3,60 g. 18 mm. RIC-129. EBC+/EBC. 200
- 556 Denario. Roma (148-149). A/ Cabeza laureada a der.; ANTONINVS AVG PIVS P P TR P XII. R/ *Annona* a izq. con espigas y ancla, delante modio; COS IIII. AR 3,40 g. 18,6 mm. RIC-175. EBC. 200



### MARCO AURELIO

- 557 As. Roma (140-141, acuñado bajo Antonino Pío). A/ Busto drapeado a der.; AVRELIVS CAESAR AVG PII F COS. R/ Instrumentos sacerdotales; PIETAS AVG, exergo SC. AE 11,59 g. 26,4 mm. RIC-1240B. Bonita pátina verde. EBC-. 400

### LUCIO VERO

- 558 Sestercio. Roma (166). A/ Cabeza laureada a der.; L VERVS AVG ARM PARTH MAX. R/ Victoria apoyado su brazo izq. en escudo sobre palmera con ley. VIC/PAR; TR POT VI IMP IIII COS II, S-C. AE 27,63 g. 30,7 mm. Pátina verde. EBC-. Muy escasa. 500



### CÓMODO

- 559 Didracma (183-185). A/ Busto laureado a derecha. R/ Monte *Argaeus* coronado por estrella. AR 5 g. 18,4 mm. Metcalf 155. SYD-372. Rayitas. EBC-. *Ex col. Guadán 2492*. 100

### MACRINO

- 560 Tetradracma. Antioquía (217-218). A/ Busto laureado, drapeado y con coraza a der. R/ Águila mirando a der. con alas explayadas sobre cabeza de toro. VE 14 g. 25,7 mm. Prieur-828. Pequeñas concreciones. MBC. *Ex col. Guadán 2583*. 50

### JULIA MAESA

- 561 As. Roma (218-222, acuñado bajo Heliogábalo). A/ Busto drapeado a der.; IVLIA MAESA AVG. R/ *Fecunditas* sentada a izq. con cornucopia y niño frente a ella; FECVNDITAS AVGVSTAE, exergo SC. AE 10,74 g. 26,2 mm. RIC-411. Pátina verde. MBC+. 250



### FILIPO I

- 562 Sestercio. Roma (246). A/ Busto laureado y drapeado a der.; IMP M IVL PHILIPPVS. R/ *Felicitas* a izq. con caduceo y cornucopia; P M TR P III COS P P, S-C. AE 21,13 g. 31,8 mm. RIC-149a. Cospel abierto. Pátina marrón. EBC+. 350



**OTACILIA SEVERA**

- 563 Antoniniano. Roma (146-148). R/ Concordia sentada a izq. con pátera y doble cornucopia; CONCORDIA AVGG. AR 4,02 g. 24,2 mm. RIC-125c. MBC+/MBC. 20

**MACRIANO**

- 564 Antoniniano. Samosata (260-261). A/ Busto radiado y con coraza a der.; IMP C FVL MACRIANVS P F AVG. R/ Spes avanzando a izq. con flor; SPES PVBLICA. AE 3,57 g. 21,0 mm. RIC-13. Hojitas y pequeña grieta. MBC-. Muy escasa. 65

**PÓSTUMO**

- 565 Imitación bárbara. Celtas del Danubio (260-269). Dupondio. A/ Busto radiado y drapeado a der. R/ Pax avanzando a izq. con rama y cetro; PAX (AVG). AE 9,52 g. 23,8 mm. RIC-218. Vanos de acuñación. MBC+. Rara. 100



**PROBO**

- 566 Antoniniano. *Lugdunum* (277-278). A/ Busto radiado y con coraza a izq. con escudo y lanza visto de espalda. R/ Felicitas a der. con caduceo y cornucopia; TEMPOR FELICI, en exergo I. AE 3,78 g. 23,0 mm. RIC-106. EBC. 60
- 567 Antoniniano. Roma (276-282). A/ Busto a izq. con casco, escudo y lanza; IMP PROBVS AVG. R/ Emperador a caballo a izq. con brazo levantado, delante cautivo; exergo R\*S. VE 4,13 g. 24,5 mm. RIC-157. EBC. 30
- 568 Antoniniano. *Ticinum* (276-282). A/ Busto radiado y acorazado a izq. con manto y cetro rematado en águila. R/ Providentia a izq. con globo y cetro, Q/SXXI; PROVIDENT AVG. VE 4,11 g. 22,5 mm. RIC-490. P.O. EBC-. 30



- 569 Antoniniano. *Siscia* (276-282). R/ Emperador a der. dando la mano a Concordia; T/XXI; CONCORDIA MILIT. VE 3,26 g. 21,6 mm. RIC-666. Leve oxidación. P.O. EBC. 25
- 570 Antoniniano. *Cizycus* (276-282). A/ Busto a izq., VIRTVS PROBI AVG. R/ Emperador a caballo a izq., debajo cautivo; ADVENTVS PROBI AVG. VE 4,04 g. 22,6 mm. RIC-904. Porosidades. P.O. EBC. 25
- 571 Denario. Roma (281). A/ Busto laureado y drapeado a der.; IMP PROBVS AVG. R/ Probo entre dos estandartes; P M TR P V COS IIII P P. AR 1,89 g. 17,5 mm. RIC-248. Grieta. MBC-. Rara. 185



**NUMERIANO**

- 572 Antoniniano. Antioquía (282-283). R/ Numeriano con cetro recibiendo Victoria sobre globo de Caro o Júpiter; VIRTVS AVGG, en el campo Γ y en exergo XXI. AE 4,15 g. 20,3 mm. RIC-377. Pequeñas marcas. EBC-. 35

**MAGNIA URBICA**

- 573 Antoniniano. Roma (284-285). A/ Busto diademado y drapeado a der. R/ Venus a izq. con casco y lanza, escudo a sus pies; VENVS VICTRIX, en exergo KAS. AE 3,25 g. 22,2 mm. RIC-343. Pátina verde rugosa. MBC-/BC+. Rara. 150



**MAXIMIANO**

- 574 Follis. *Cyzicus* (295-296). R/ Genio a izq. tocado con modio, con cornucopia y pátera de la que vierte líquido, exergo KA; GENIO POPVLI ROMANI. AE 8,41 g, 27,7 mm. RIC-10b. Pleno P.O. EBC. 75

**CONSTANCIO I**

- 575 Follis. Heraclea (297-298). R/ Genio; GENIO POPVLI ROMANI, exergo HTB. VE 10,09 g. 27,8 mm. RIC-20. Leve capa de óxido. MBC/MBC-. 20

**Reino visigodo**

- 576 **Acuñaciones pseudo-imperiales. Época de Amalarico.** A nombre de Justino I. Tremissis. A/  $\Delta$ ΝΙVSTI·VS PF ΛVΓ. R/ VICTORVA-Λ-CVSTVA, exergo COYOB. AU 1,45 g. 15,3 mm. Tomasini-grupo JI I. MBC+. Muy escasa. 350
- 577 **Época de Amalarico a Atanagildo.** A nombre de Justiniano. Tremissis. A/  $\Delta$ ΝΙVSTIN·VIIVS ΠΙC. R/ VICTOΛI-IVTONAVI. AU 1,46 g. 15,6 mm. Tomasini-grupo JAN I. EBC. 400

**LEOVIGILDO**

- 578 Tremissis. A/  $\text{X}|\text{X}|\text{IVVI}|\text{G}|\text{X}|\text{BV}\omega$ . R/ INC $\text{X}$ ITV| $\omega$ |RE $\text{X}$ . AU 1,24 g. 21 mm. CNV-24. Cospel abierto. EBC. Rarísima. 1500

**SISEBUTO**

- 579 Tremissis. Ispali. A/  $\text{X}$ SISEBTVSRE. R/  $\text{X}$ ISPALIPVS. AU 1,47 g. 19,4 mm. CNV-219. Golpecito en canto. EBC. 375
- 580 Tremissis. Ispali. A/  $\text{X}$ SISEBTVSRE. R/  $\text{X}$ ISPALIPVS. AU 1,49 g. 19,4 mm. CNV-219.8. EBC. 400
- 581 Tremissis. Ispali. A/  $\text{X}$ SISEBTVSRE. R/  $\text{X}$ ISPALIPVS. AU 1,46 g. 19,8 mm. CNV-219.26. Leve vano en gráfica. EBC+. 400

**SUINTHILA**

- 582 Tremissis. Barbi. A/  $\text{X}$ SVI $\text{I}$ THILARE. R/  $\text{X}$ PIVSBARBI. AU 1,37 g. 18,4 mm. CNV-284.3. EBC+. 375



- 583 Tremissis. Eliberri. A/  $\text{X}$ SVI $\text{I}$ THILARE. R/  $\text{X}$ PIVSE $\text{I}$ BERI. AU 1,47 g. 19,5 mm. CNV-288.6. EBC+. 400
- 584 Tremissis. Ispali. A/  $\text{X}$ SVI $\text{I}$ THILARE. R/  $\text{X}$ ISPALIPVS. AU 1,46 g. 20,1 mm. CNV-289. EBC. 400
- 585 Tremissis. Tucci. A/  $\text{X}$ SVINTHILARE. R/  $\text{X}$ IVSTVSTVCI. AU 1,52 g. 19,6 mm. CNV-290.16. EBC-. 375





- 586 Tremissis. Toletó. A/ ✠SVINTHILARE✠. R/ ✠TOLETOPIVQ. AU 1,47 g. 19,8 mm. CNV-298.2. EBC-. 375
- 587 Tremissis. Emerita. A/ ✠SVITHILAREX. R/ ✠EMERIT|T|APIVS. AU 1,44 g. 18,4 mm. CNV-327. EBC. 375

## Acuñaciones hispano-árabes



### ALMORÁVIDES

- 588 Yusuf ibn Tashfin (480-500 H.). Dinar. Valencia (499 H.). AU 4,12 g. 26 mm. V-1528. MBC+. Rara. 1800
- 589 Ali. Quirate. Córdoba (505 H.). AR 0,85 g. 13,7 mm. V-1669. MBC+. Muy escasa. 100

## Reinos de Castilla y León



### ALFONSO VI

- 590 Dinero. Toledo. A/ Empezando a las 4: ANFV y a continuación con las letras retrógradas XXERS. VE 0,96 g. 17,6 mm. III-no. MM-no. BMM-no. Leves oxidaciones. MBC. inédita. 350



### ALFONSO VII

- 591 Dinero. Santiago de Compostela. A/ ADEFONSUS. R/ APEIS°CI IACOBI. AR 0,89 g. 17,8 mm. III-no. BMM-200 (como Alfonso IX). MM-A7.21.1. NM-109. MBC-. Rarísima. No más de tres ejemplares conocidos y, sin duda, el mejor conservado. 3000

**ALFONSO X**

- 592 Dinero de seis líneas. Marca venera/. . VE 0,74 g. 17,3 mm. III-230.2. BMM-366.4. MBC+. Muy escasa. 25
- 593 Dinero de seis líneas. Marca estrella. Doble acuñación de un castillo donde se ve la marca estrella, girado 90° sobre el león del segundo cuartel. VE 0,95 g. 16,7 mm. III-234. BMM-373. MBC. Muy interesante. Rara. 60
- 594 Dinero de seis líneas. Marca cruz. VE 0,73 g. 18,8 mm. III-235. BMM-362. Fuertes oxidaciones. MBC. 30
- 595 Dinero de seis líneas. Marca flor de lis. VE 0,69 g. 16,5 mm. III-239. BMM-364. MBC. 25



- 596 Pepión-dinero. Burgos. VE 1,02 g. 19 mm. III-248. BMM-346. MBC. 20
- 597 Pepión-dinero. León. VE 1 g. 18,5 mm. III-252. BMM-344. MBC. 20
- 598 Pepión-dinero. Murcia. Marca M. VE 0,95 g. 19,6 mm. III-253. BMM-347. Oxidaciones. MBC+. Escasa. 40
- 599 Pepión-dinero. Murcia. Marca H. VE 0,92 g. 19 mm. III-253.1. BMM-347.1. MBC+. 30



- 600 Novén-dinero seisén. Marca A ¿Ávila? VE 0,82 g. 17,3 mm. III-262. BMM-393. Pequeña rotura en canto. MBC+. Escasa. 40
- 601 Novén-dinero seisén. Burgos. Marca B invertida. VE 0,76 g. 17,2 mm. III-263.1. BMM-394.2. Ligeramente alabeada. MBC. Muy escasa. 40
- 602 Novén-dinero seisén. Coruña. Venera antigua entre puntos. VE 0,67 g. 17,5 mm. III-264. BMM-395. NM-126.2. MBC/MBC+. Escasa. 35



- 603 Similar a la anterior. León. L gótica bajo el castillo. VE 0,65 g. 18,8 mm. III-267 vte. BMM-398 vte. MM-A10-11.21. MBC. Muy escasa. 40
- 604 Similar a la anterior. León. VE 0,80 g. 18,3 mm. III-267.1. BMM-398. Leves oxidaciones. EBC. 30

**SANCHO IV**

- 605 Cornado. Burgos. VE 0,84 g. 18,6 mm. III-296. BMM-427. MBC+. 25
- 606 Similar a la anterior. Coruña. \* - venera. VE 0,71 g. 18,2 mm. III-297.1. BMM-428. MBC. Escasa. 40



- 607 Similar a la anterior. Marca \*-\*. VE 0,74 g. 18,9 mm. III-304.1. BMM-437. MBC-/MBC. Escasa. 40

**ALFONSO XI**

- 608 Cornado. Burgos. Marca B-\*. VE 0,78 g. 17,8 mm. III-335.1. BMM-471. MBC+. 30

609 Cornado. León. Marca L-\*/L. VE 0,70 g. 19,5 mm. III-338.1. BMM-475.1. Pequeñas oxidaciones. MBC+. 25

610 Cornado. Sevilla. S invertida entre adornos angulares. VE 0,89 g. 19,2 mm. III-340.4 vte. BMM-477.4 vte. MBC. Rara. 60



611



612



613

611 Cornado. Sevilla. S entre adornos angulares. VE 0,62 g. 19,1 mm. III-340.4. BMM-477.4. MBC+. 25

612 Cornado. Ávila. Busto de frente. VE 0,80 g. 19,1 mm. III-351. BMM-468. MBC. Rara. 35

613 Cornado. Coruña. A/ +ALFONSUS: REX. R/ CASTELE LEGIONIS. Venera moderna sobre las torres laterales y bajo el castillo. VE 0,73 g. 18,3 mm. III-no. BMM-no. MM-no. NM-no. Inédita. MBC/MBC+. 400



614



615

**PEDRO I**

614 Real. Burgos. AR 3,45 g. 25,6 mm. III-378. BMM-527. MBC+. 150

615 Real. Sevilla. AR 3,50 g. 26,7 mm. III-380. BMM-528. MBC+. 130



**ENRIQUE II**

616 Real. Córdoba. A/ +DOMINVS: MICHI: ADIVTOR: EDEGO/DISPICIAM: INIMICVS: M. R/+ ENRICVS: DEI: GRACIA REX: CASTEL. AR 3,25 g. 25,7 mm. III-403. BMM-557. MBC/MBC+. Muy rara. 1100



617 Real. Coruña. A/ DOMINVS MICHI ADIVTVR ET EGO DI/SPICIAM INIMICOS MEOS. R/+ ENRICVS REX CASTELLE E LEGIONIS. Leyendas superadas por dos cruces. Dos pequeñas veneras antes de MEOS en la ley. del anv. AR 3,47 g. 25,8 mm. III-404 vte. BMM-556.1. MBC+. Rara. 900





**JUAN I**

- 618 Blanca del Agnus Dei. Zamora. Marca Ç-A. VE 1,30 g. 20,9 mm. III-559. BMM-733.1. Pequeña oxidación y rotura al borde. MBC. Muy escasa. **80**
- 619 Como rey de Castilla y Portugal. 1380-1385. Sello pendiente en plomo. 57 mm. FN-p. 93. BC+. Rara. **200**



**ENRIQUE III**

- 620 Cornado. Coruña. III-no. BMM-no. NM-222. MBC-/MBC. Rara. **100**
- 621 Blanca Cuenca. Marca cuenco deforme con apariencia de X. VE 1,87 g. 22,9 mm. III-600 vte. BMM-768. BC+. **20**



**JUAN II**

- 622 Real. Burgos. A/ + IOHANES : SECUNDUS: REX: CASTELLE: EL. R/ + IOHANES: DEI: GRACIA: REX: CASTELLE:. AR 3,21 g. 27,1 mm. III-620. BMM-793. Rayita en anv. MBC+. Muy rara. **1500**



**ENRIQUE IV**

- 623 Cuartillo. Burgos. A/ --RICVS: DEI: SRA: REX: CASTELL. VE-4,04 g. 27,05 mm. III-739, vte. BMM-1000 vte. ley. muy interesante. MBC-. **60**
- 624 Cuartillo. Cuenca. Marcas de adornos romboidales con cruz interior a los lados del busto, castillo y sobre el manto. VE 4,53 g. 27,6 mm. III-no. BMM-1007.4. Vanos. MBC-. Muy rara. **150**
- 625 Cuartillo. Jaén. A gótica invertida en la marca de ceca. VE 3,14 g. 28,2 mm. III-746.2. BMM-1013.4. MBC. Muy escasa. **100**



- 626 Maravedí. Sevilla. S tumbada. A/ + ENRICVS REX -- TELLE E. R/ + ENRICVS QVARTVS D--A. VE 3,51 g. 25,3 mm. III-no. BMM-no. Roma-no. ¿Inédita? MBC/MBC-. 120
- 627 Maravedí. Marca R. VE 2,27 g. 25,1 mm. III-804. BMM-972. Pequeño vano en anv. EBC-. Rara. 200
- 628 1/2 cuartillo. Burgos. Roel a los lados del castillo. A/ + ENRICVS CARTVS DEI GRA. R/ + ENRICVS REX CASTELLE. VE 1,63 g. 21,2 mm. III-no. BMM-no. Roma-no. ¿Inédita? MBC-. 120

## Corona de Aragón



### JAIIME EL CONQUISTADOR (1213-1276)

- 629 Dinero. Valencia. A/ :IVCOBUS REX. R/+ VALE/NCIE. VE 0,88 g. 17 mm. IV-316 vte. MBC. Muy interesante. 50

### PEDRO EL CEREMONIOSO (1336-187)

- 630 Dinero. Aragón. VE 0,92 g. 18 mm. IV-463. MBC+. Muy escasa en esta conservación. 50



### JUAN EL GRANDE (1458-1479)

- 631 Real. Zaragoza. A/ IOANNES: DEI: GRACIA: REX:, león y pez con roel. R/ ARAGONVM: NA: SI: VA: MA. I y C. AR 3,80 g. 25,9 mm. IV-992 vte. MBC. Muy rara. 1300

## Reyes Católicos



- 632 Real. Toledo. Cruz sobre T en rev. AC-462. MBC. 60
- 633 Real. Toledo. T -+. AC-466. Pequeña grieta a las 7. MBC+. 60



- 634 Excelente. Anv. Sevilla. Rev. Granada. A/ + QVOS: DEVS: CONIVNGIT: HOMO: NON: SEPARET. R/ FERNANDVS: ET: HELISABET: D: G: REXE. AU 3,37 g. 23,1 mm. Pequeño vano en anv. MBC. Muy interesante. **1500**

*Interesantísima pieza híbrida de las cecas de Sevilla y Granada de compleja explicación. Parece que el cuño del reverso (Granada) es más antiguo, nos muestra un ensayador que usa como marca dos roeles que se colocan bajo la G de la ceca que aparece duplicada a ambos lados del escudo; mientras en el anverso tenemos una estrella de ocho puntas en la parte superior de la misma rodeada de cuatro glóbulos. Por los datos que conocemos de los ensayadores de ambas cecas, el de Granada podría haber trabajado en ella hacia 1506-1520, mientras que el de Sevilla lo haría alrededor de 1525, lo cual podría indicar que ambos ensayadores fueran la misma persona, primero trabajando en Granada y luego trasladarse a la más importante ceca de Sevilla, pudiendo haberse llevado en el traslado este cuño de reverso, aunque esto no explica de forma plausible su uso en la ceca de Sevilla. En cualquier caso es de una extraordinaria rareza y la única que conocemos en toda la serie de oro a nombre de los Reyes Católicos.*



- 635 Sello pendiente en plomo. Anterior a 1479. Leyendas completas. 60 mm. Perforación con cordón multicolor posiblemente de época. FN-p. 151, n.º. 15. Guglieri-573. BC+. Rara. **300**

## Juana I y Felipe el Hermoso



- 636 Real (1505). Amberes. A/ PHS\* ET\* IOHANA\* DEI\* GRA\* REX\* ET\* REGINA\*. R/ (Mano) CASTELLE\* LEGIONIS\*Z\* ARCHIDUC\* AUSTRIE\*Z\* 1505. Vanhoudt-197.AN. Pequeño vano en anv. MBC+. Rara. **500**





637 Sello pendiente en plomo (1504-1511) junto con Felipe el Hermoso. Gran parte de las leyendas legibles. 83 mm. FN-p. 157, n° 17. Guglieri-618. MBC-. Muy raro. 400



638 JUANA I. Posterior a 1506. Sello pendiente en plomo. Leyendas completas. 82 mm. FN-p. 155, n° 18-20. Guglieri-623. MBC. Muy raro en esta conservación. 400

## Juana y Carlos



639

639 Real. México. L-M. AC-73. MBC-.



640

640 2 reales. México. M-L. AC-101. MBC.

50

130

## Felipe II



- 641 Sello pendiente en plomo. A/ PHILIPPVS D G. MATRIS OCEANIS al final de la ley. del rev. 76,5 mm. FN p. 126. Guglieri-636. MBC-/BC+. 150

## Felipe IV



- 642 Múltiple resello de 8 maravedís. Muy interesante. Agujero. MBC-. Rara. 100
- 643 Múltiple resello de XII maravedís con resello muy tenue de VIII maravedís en la otra cara. Marca punto. Muy interesante. Grieta. MBC-. Rara. 80
- 644 1/2 real. 1627. Segovia. Sin ensayador. AR 0,90 g. ¿Falsa de época? AC-tipo 178. MBC-/BC+. Muy interesante. 50
- 645 1/2 croat. 1630. Barcelona. Sin puntos en la ley. de anv. AC-537. Vano en rev. MBC-. Rara. 90



- 646 Real. 1627. Segovia. A superada de cruz. Ordinal III. AC-783. MBC. Muy escasa. 220
- 647 8 reales. 1632. Segovia. R. AC-1600. MBC-. 600





648 50 reales. 1626. Segovia. A superada de cruz. AC-1696. Golpe en canto. Estuvo dorada. MBC. Rara. 9000



649 50 reales. 1636. Segovia. R. AC-1703. Canto reparado con oro bajo posiblemente para corregir un "final de riel". MBC+. Rara. 8000



650



651



652



650 Ducatón. 1622. Milan. Crippa-91B. Cospel abierto. Pequeñas erosiones. MBC.

300

## Carlos II

651 Real. 1686. Segovia. BR. AC-310. MB/MBC-. Muy escasa.

200

652 Real. 1700. Sevilla M. AC-322. BC+/MBC-. Rara.

200





- 653 Dieciocheno. 1684. Valencia. AC-329. MBC-/MBC. 30
- 654 2 reales. 1682. Segovia. M. AC-442. MBC+. 100
- 655 2 reales. 1685/4. Segovia. BR. AC-446. Pequeña grieta. MBC/MBC-. 120

## Felipe V



- 656 2 reales. 1737. Potosí. M. VI-742. MBC+/MBC. 80
- 657 2 reales. 1708-Y. Segovia. Palma der. sobre izq. Coincidente sobre eje vertical. VI-755. AC-940 vte. MBC. 90
- 658 2 reales. 1708-Y. Segovia. Palma der. sobre izq. No coincidente sobre el eje horizontal. VI-756. AC-941. MBC. 50
- 659 2 reales. 1708-Y. Segovia. Palma izq. sobre der. VI-757. AC-941. MBC. 35
- 660 2 reales. 1717. Segovia. J. Con florones en rev. VI-759. AC-944. Vte. de corona. EBC-. 40



- 661 2 reales. 1717. Segovia. J. Con florones en rev. VI-759. AC-944. MBC+/MBC. 35
- 662 2 reales. 1717. Segovia. J. Sin puntos en rev. VI-759. AC-944. MBC+. 50
- 663 2 reales. 1718. Segovia. J. Acueducto grande sin puntos en anv. y adornos en ley. VI-762. AC-947 vte. MBC+. 35
- 664 2 reales. 1718. Segovia. J. Acueducto grande. Con adornos en ley. y puntos en anv. VI-762 vte. AC-947. MBC+. 40
- 665 2 reales. 1718. Segovia. J. Acueducto grande. Con puntos. Vte. de corona. Adornos en ley. VI-762 vte. AC-947. MBC+. 40



- 666 2 reales. 1718. Segovia. J. PHILIPPUS. VI-763. AC-948. MBC/MBC-. Muy escasa. 30
- 667 2 reales. 1718. Segovia. J. PHILIPPVS. Acueducto pequeño con flores en ley. VI-763 vte. AC-945 vte. Acuñación algo floja. MBC+. 40
- 668 2 reales. 1719. Segovia. J. Con 2 puntos en anv. VI-764. AC-949. MBC+/MBC. 35
- 669 2 reales. 1719. Segovia. J. Con 4 flores en anv. VI-764. AC-949. MBC. 35
- 670 2 reales. 1719. Segovia. F. Con 4 puntos en anv. VI-765. AC-950. EBC-/MBC+. 40



- 671 2 reales. 1720. Segovia. F. Con 4 puntos en anv. VI-766. AC-951. MBC+. Muy escasa. 45
- 672 2 reales. 1721. Segovia. F. Acueducto pequeño. Con flores de 5 en anv. VI-767. AC-954. Golpe en canto. MBC+. 35
- 673 2 reales. 1721. Segovia. F. Acueducto pequeño con flores de 4 en anv. AR 4,42 g. VI-767. AC-954. MBC+. 30
- 674 2 reales. 1722. Segovia. F. VI-768. AC-956. Oxidaciones. MBC+/MBC. 30
- 675 2 reales. 1723. Segovia. F. VI-769. AC-958. MBC+/MBC. 30



- 676 2 reales. 1723|2|. Segovia. F. VI-769 vte. AC-957. Rara en esta conservación. Rayitas en rev. EBC/EBC-. 90
- 677 2 reales. 1723. Segovia. F. Con flores de 4 pétalos en anv. y 6 en ley. VI-769 vte. AC-958 vte. MBC+/MBC. 40



- 678 2 reales. 1723. Segovia. F. Con flores de 6 pétalos en anv. y rev. VI-769 vte. AC-958 vte. MBC+. 35  
 679 2 reales. 1723. Segovia. F. Roeles concéntricos en anv. VI-769 vte. AC-958 vte. EBC/EBC-. Muy rara. 90



680



681



682



683



- 680 2 reales. 1724. Segovia. F. VI-770. AC-959. Punto de óxido. B.O. EBC+. 35  
 681 2 reales. 1725. Segovia. F. VI-771. AC-960. Pequeña falta de metal en canto. EBC+. Escasa. 70  
 682 2 reales. 1727. Segovia. F. VI-772. AC-961. EBC/EBC-. 60  
 683 2 reales. 1728. Segovia. F. VI-773. AC-922. MBC/BC+. Rara. 60



684



685



- 684 8 reales. 1729. Madrid. JJ. VI-1073. Golpecito en el 4º dígito de la fecha. MBC. 400  
 685 8 reales. 1730. Madrid. JF. VI-1074. Rayitas en anv. MBC. 400



686



687



- 686 8 reales. 1732. Madrid. JF. VI-1078. Manchas de óxido. Parcialmente limpiada. MBC+. 400  
 687 8 reales. 1734. México. MF. VI-1142. MBC. 150



688



689



- 688 8 reales. 1735. México. MF. VI-1143. Leves oxidaciones. MBC/MBC+. 125  
 689 8 reales. 1736. México. MF. VI-1144. Oxidaciones limpiadas. MBC. 125





690



691



690 8 reales. 1737. México. MF. VI-1145. Erosiones marinas y rayas. MBC.

80

691 8 reales. 1738. México. MF. VI-1146. Mancha de óxido. MBC-.

100



692



693



692 8 reales. 1739. México. MF. VI-1147. MBC.

125

693 8 reales. 1740. México. MF. VI-1148. Grafito en rev. MBC.

125



694



695



694 8 reales. 1741. México. MF. VI-1149. Raya y rayitas en anv. MBC+.

125

695 8 reales. 1742. México. MF. VI-1150. MBC+.

150



696



697



696 Similar a la anterior. MF. VI-1150. Rayas en rev. MBC.

125

697 8 reales. 1743. México. MF. VI-1151. MBC.

135



698



700



698 8 reales. 1744. México. MF. VI-1152. MBC.

125

- 699 8 reales. 1745. México. MF. VI-1153. Rayas. MBC. 100  
 700 Similar a la anterior. MF. VI-1153. MBC-. 125



- 701 8 reales. 1746. México. MF. VI-1154. MBC+/MBC. 125  
 702 8 reales. 1747. México. MF. VI-1156. MBC. 140



- 703 1/2 escudo. 1743. Madrid. JA. VI-1277. MBC+. 100  
 704 1/2 escudo. 1744. Madrid. AJ. VI-1279. MBC. 90  
 705 1/2 escudo. 1745. Madrid. AJ. VI-1280. MBC-/MBC+. 90  
 706 1/2 escudo. 1743. Sevilla. PJ. VI-1287. MBC+. 140  
 707 1/2 escudo. 1744. Sevilla. PJ. VI-1289. MBC+. 120

## Luis I



- 708 2 reales. 1724. Segovia. F. VI-22. AC-28. MBC+. Muy escasa. 120

## Fernando VI



- 709 8 reales. 1747. México. MF. VI-355. Pequeñas marcas. MBC. 125  
 710 8 reales. 1748. México. MF. VI-356. MBC. 125





711



712



711 8 reales. 1749. México. MF. VI-357. MBC.

125

712 Similar a la anterior. Acuñaación algo floja. MBC.

125



713



714



713 8 reales. 1750. México. MF. VI-358. Oxidaciones limpiadas. MBC+.

125

714 8 reales. 1751. México. MF. VI-359. MBC/MBC+.

125



715



716



715 8 reales. 1752. México. MF. VI-360. Leves oxidaciones. MBC.

125

716 8 reales. 1753. México. MF. VI-361. Acuñaación floja en anv. y rayita de acuñación en rev. MBC.

125



717



718



717 8 reales. 1754. México. MF. Coronas reales. VI-362. hojita en anv. MBC-.

100

718 8 reales. 1754. México. MM. VI-365. Coronas imperial y real. Pequeñas marcas. MBC.

100



719



720



719 8 reales. 1755. México. MM. VI-366. MBC/MBC-.

125

720 8 reales. 1756. México. MM. VI-367. MBC/MBC-.

125





721



722



721 8 reales. 1757. México. MM. VI-368. Pequeñas marcas. MBC+.

140

722 8 reales. 1758. México. MM. VI-369. MBC+.

125



723



724



723 8 reales. 1759. México. MM. VI-370. MBC+.

150

724 8 reales. 1760. México. MM. VI-371. Oxidación limpiada en anv. MBC+.

125



725



726



727



728



729



725 1/2 escudo. 1747. Madrid. JB. VI-403. MBC.

90

726 1/2 escudo. 1749. Madrid. JB. VI-406. MBC+.

100

727 1/2 escudo. 1750. Madrid. JB. VI-407. EBC-.

100

728 1/2 escudo. 1751. Madrid. JB. VI-408. EBC-.

100

729 1/2 escudo. 1752. Madrid. JB. VI-410. MBC-/MBC+.

90



730



731



732



733



734



730 1/2 escudo. 1754. Madrid. JB. VI-412. Golpecitos en anv. y rev. MBC+.

100

731 1/2 escudo. 1755. Madrid. JB. VI-413. MBC/MBC+.

100

732 1/2 escudo. 1756. Madrid. JB. VI-414. MBC/MBC+.

100

733 1/2 escudo. 1757. Madrid. JB. VI-416. MBC.

90

734 1/2 escudo. 1758. Madrid. JB. VI-417. Rayitas de ajuste. MBC+.

100



735



736



737



738



739



735 1/2 escudo. 1759. Madrid. J. VI-419. EBC-.

120

736 1/2 escudo. 1747. Sevilla. PJ. VI-421. MBC+/EBC-. Escasa.

120

737 1/2 escudo. 1748. Sevilla. PJ. VI-422. BC+/MBC.

80

738 1/2 escudo. 1755. Sevilla. PJ. VI-429. MBC+.

80

739 1/2 escudo. 1756. Sevilla. PJ. VI-431. EBC-.

120





740



741



742



740 1/2 escudo. 1757. Sevilla. JV. VI-433. EBC-.

741 1/2 escudo. 1758. Sevilla. JV. Estrellas. VI-435. Golpecito en anv. MBC+.

742 8 escudos. 1751. Lima J. VI-583. Pequeñas marcas y rayitas de ajuste. EBC-.

120

100

1700



743



744



743 8 escudos. 1757. Nuevo Reino. J. VI-623. Pequeñas marcas. R.B.O. MBC+.

744 8 escudos. 1751. Santiago. J. VI-632. Acuñación floja. EBC+.

2000

2000

## Carlos III

745 1/2 real. 1768. México. M. VI-165. MBC.

30



746



747



746 8 reales. 1760. México. MM. VI-916. Punto de óxido en rev. Ligeramente abrigantada. MBC.

747 Similar a la anterior. MBC+/EBC-.

125

200



748



749



748 8 reales. 1761. México. MM. VI-917. MBC.

749 8 reales. 1762. México. MM. VI-918. MBC+.

125

135



750



751



750 Similar a la anterior. MBC.

125

751 8 reales. 1763. México. MF. VI-921. MBC+.

135



752



753



752 Similar a la anterior. Rayitas en rev. MBC.

125

753 8 reales. 1764. México. MF. VI-922. Pequeñas marcas. MBC.

125



754



755



754 8 reales. 1765. México. MF. VI-923. Pequeñas marcas. MBC.

125

755 Similar a la anterior. Leves oxidaciones. MBC-.

125

756 8 reales. 1766. México. MF. VI-924. Oxidaciones limpiadas. MBC/MBC-.

100



757



758



757 Similar a la anterior. Leves oxidaciones. MBC/MBC-.

125

758 8 reales. 1767. México. MF. VI-925. MBC.

135



759



759 8 reales. 1768. México. MF. VI-926. MBC.

130





760



761



760 8 reales. 1769. México. MF. VI-927. MBC+/MBC.

135

761 8 reales. 1770. México. MF. VI-928. MBC+/MBC.

130



762



763



762 8 reales. 1770. México. FM. VI-929. Rotura de cuño en rev. MBC.

125

763 Similar a la anterior. VI-929. Rayita en rev. MBC.

120



764



765



764 8 reales. 1771. México. FM. VI-930. Pequeñas manchas de óxido. R.B.O. MBC+.

135

765 8 reales. 1773. México. FM invertidas. VI-933. R.B.O. MBC/MBC+. Escasa.

75

766 8 reales. 1773. México. FM. VI-934. Pequeñas marcas. MBC/MBC+.

75

767 8 reales. 1774. México. FM. VI-935. Acuñación floja en anv. MBC.

35



768



769



768 8 reales. 1776. México. FM. VI-937. Pequeña grieta y marquitas. MBC+/EBC-.

85

769 8 reales. 1777. México. FM. VI-938. MBC+.

80

770 8 reales. 1778. México. FF. VI-940. MBC-/MBC.

40



- |     |  |     |
|-----|--|-----|
| 771 | 8 reales. 1779. México. FF. VI-942. Limpiada. MBC+.            | 75  |
| 772 | 8 reales. 1780. México. FF. VI-943. Pequeñas marcas. MBC-/MBC. | 40  |
| 773 | 8 reales. 1781. México. FF. VI-944. R.B.O. EBC-/EBC.           | 125 |
| 774 | 8 reales. 1782. México. FF. VI-945. Manchas de óxido. MBC-.    | 35  |



- |     |  |    |
|-----|--|----|
| 775 | 8 reales. 1784. México. FM. VI-949. Pequeñas oxidaciones. R.B.O. MBC/MBC+. | 60 |
| 776 | 8 reales. 1785. México. FM. VI-950. MBC-/MBC.                              | 35 |
| 777 | 8 reales. 1786. México. FM. VI-951. R.B.O. MBC+.                           | 75 |



- |     |   |     |
|-----|---|-----|
| 778 | 8 reales. 1787. México. FM. VI-952. Ligera pátina. EBC.     | 100 |
| 779 | 8 reales. 1788. México. FM. VI-953. R.B.O. MBC.             | 65  |
| 780 | 8 reales. 1789. México. FM. VI-954. Leves oxidaciones. MBC. | 50  |
| 781 | 8 reales. 1789. México. FM. VI-954. Vanos. MBC-/MBC.        | 35  |



- |     |  |     |
|-----|--|-----|
| 782 | 1/2 escudo. 1760. Madrid. JP. VI-1039. Rayitas de ajuste. MBC+/EBC-.   | 120 |
| 783 | 1/2 escudo. 1767. Madrid. PJ. VI-1048. MBC/MBC+.                       | 100 |
| 784 | 1/2 escudo. 1768. Madrid. PJ. VI-1049. MBC.                            | 100 |
| 785 | 1/2 escudo. 1770. Madrid. PJ. VI-1051. MBC-/MBC.                       | 100 |
| 786 | 1/2 escudo. 1772. Madrid. PJ. VI-1053. MBC-.                           | 80  |
| 787 | 1/2 escudo. 1773. Madrid. PJ. VI-1054. Pequeña muesca en gráfila. MBC. | 100 |



Carlos III



- 788 1/2 escudo. 1777. Madrid. PJ. VI-1058. MBC-/MBC. 80  
 789 1/2 escudo. 1779. Madrid. PJ. VI-1060. MBC. 100  
 790 1/2 escudo. 1783. Madrid. PJ. VI-1062. MBC+. 140  
 791 1/2 escudo. 1786. Madrid. DV. VI-1065. Rayitas de ajuste en rev. MBC. 100  
 792 1/2 escudo. 1787. Madrid. DV. VI-1066. Pequeñas marcas. MBC-. 80



- 793 1/2 escudo. 1788. Madrid. M. VI-1068. MBC+. 80  
 794 1/2 escudo. 1764. Sevilla. VC. VI-1073. MBC-/MBC. 100  
 795 1/2 escudo. 1788. Sevilla. C. VI-1093. MBC. 80  
 796 1 escudo. 1785. Sevilla. C. VI-1250. Pequeña limadura en el canto y pequeñas marcas. MBC+. Escasa. 140



- 797 2 escudos. 1788. Madrid. M. VI-1297. Pequeñas marcas. MBC+/EBC-. 275  
 798 4 escudos. 1782. Madrid. JD. VI-1467. MBC/MBC+. Escasa. 500  
 799 4 escudos. 1788. Madrid. M. VI-1472. EBC-/EBC. 500



- 800 8 escudos. 1764. Lima. JM. VI-1586. Fina raya en anv. y pequeñas marcas. Pátina rojiza. MBC-/MBC. Rara. 2000  
 801 8 escudos. 1787. Nuevo Reino. JJ. VI-1698. Pequeñas marcas. MBC. 1000

## Carlos IV

### LOTES DE CONJUNTO

- 802 Lote de 5 monedas de 8 reales. 1801, 1802, 1805, 1806 y 1808, México. MBC-/MBC+. 150



803



804



803 Medalla. Invento de Droz. 1801. Grabador: M. G. S. (Sepúlveda). AE 39,5 mm. MPN- vte. por canto liso. EBC+. 60

804 8 reales. 1793. Lima. IJ. VI-755. Leves oxidaciones. R.B.O. MBC+. 50

805 8 reales. 1794. Lima. IJ. VI-756. Golpecito en anv. y oxidaciones. MBC+. 50



806



807



806 8 reales. 1805. Lima. JP. VI-768. Pequeñas marcas. R.B.O. MBC/MBC+. 120

807 8 reales. 1789. México. FM. VI-784. Pequeñas marcas. R.B.O. MBC+/EBC-. 100



808



813



808 8 reales. 1790. México. FM. Numeral IV. VI-785. MBC/MBC+. 70

809 8 reales. 1791. México. FM. VI-787. R.B.O. MBC/MBC+. 60

810 8 reales. 1792. México. FM. VI-788. Golpe en canto y leves oxidaciones. MBC/MBC+. 40

811 8 reales. 1792. México. FM. VI-788. MBC-. 50

812 8 reales. 1793. México. FM. VI-789. MBC/MBC+. 40

813 8 reales. 1794. México. FM. VI-790. R.B.O. MBC+. 60

814 8 reales. 1795. México. FM. VI-791. MBC-/MBC+. 35



815



816



815 8 reales. 1796. México. FM. VI-792. MBC/MBC+. 50

816 8 reales. 1797. México. FM. VI-793. R.B.O. MBC+. 50





817



818



- 817 8 reales. 1798. México. FM. VI-794. R.B.O. MBC/MBC+. 60  
 818 8 reales. 1799. México. FM. VI-795. Bonita pátina. MBC+. 60  
 819 Similar a la anterior. R.B.O. MBC+. 60



820



821



- 820 8 reales. 1800. México. FM. VI-796. MBC+. 50  
 821 8 reales. 1801. México. FM. VI-797. R.B.O. MBC+/EBC. Escasa. 80



822



823



- 822 8 reales. 1801. México. FT. VI-798. R.B.O. MBC+. 60  
 823 8 reales. 1803. México. FT. VI-800. Oxidación limpiada. R.B.O. EBC-. 60  
 824 8 reales. 1804. México. TH. VI-802. Leves vanos. R.B.O. MBC+/EBC. 50



825



826



- 825 8 reales. 1805/4. México. TH. VI-803. R.B.O. EBC-/EBC. 75  
 826 8 reales. 1806. México. TH. VI-804. B.O. EBC/EBC+. 140  
 827 8 reales. 1807. México. TH. VI-805. Leves oxidaciones. MBC+/EBC-. 50



- 828 8 reales. 1808. México. TH. VI-807. Golpecitos en gráfila y pequeñas marcas. EBC+. 100  
 829 8 reales. 1798. Potosí. PP. VI-818. MBC. 50  
 830 8 reales. 1808. Potosí. PJ. VI-828. Leves oxidaciones. MBC+. 50



- 831 1/2 escudo. Acuñación proclamación 1789. Madrid. VI-866. Pequeñas marcas. MBC+/EBC-. Muy escasa. 400



- 832 1/2 escudo. 1789. Madrid. MF. VI-868. Hojitas. MBC+. Muy escasa. 300  
 833 1/2 escudo. 1794. Madrid. MF. VI-873. Hojitas. MBC. Muy escasa. 300



- 834 1/2 escudo. 1795. Madrid. MF. VI-874. Rayitas de acuñación en rev. EBC-/EBC. Rara. 600



- 835 1/2 escudo. 1796. Madrid. MF. VI-875. MBC+/EBC-. Muy escasa. 400  
 836 Escudo. 1798. Madrid. MF. VI-912. MBC. 130  
 837 2 escudos. 1793. Madrid. MF. VI-1041. MBC. 260



- 838 2 escudos. 1800. Madrid. MF. VI-1049. Rayitas en anv. MBC+/EBC-. 260  
 839 2 escudos. 1801. Madrid. FA. VI-1052. finas rayitas. EBC-/EBC. 260





840

840 4 escudos. 1791. Madrid. MF. VI-1195. MBC+/EBC.

500



841

841 4 escudos. 1795. Madrid. MF. VI-1198. Rayita en anv. MBC-/BC+.

450



842

842 4 escudos. 1801. Madrid. FA. VI-1200. R.b.O. MBC+/EBC.

550



843

843 8 escudos. 1789. Lima. IJ. VI-1295. Pequeña marca en rev. MBC.

950



844

844 8 escudos. 1796. Lima. IJ. VI-1302. Hojas en anv. MBC.

900



845

845 8 escudos. 1788. Madrid. MF. VI-1318. Golpecitos en gráfica. Ligeramente abrillantada. EBC-. Rara.

1800



846

846 8 escudos. 1793. México. FM. VI-1329. Acuñación floja. R.B.O. MBC.

1000



847

847 8 escudos. 1794. México. FM. VI-1330. Vano en rev. R.B.O. MBC+/EBC.

1100



848

848 8 escudos. 1802. México. FT. VI-1339. R.B.O. MBC/MBC+.

1000



849

849 8 escudos. 1804. México. TH. VI-1341. Pequeñas marcas. R.B.O. MBC+/EBC.

1100





850



851



850 8 escudos. 1805. México. TH. VI-1342. Golpecito en gráfila y pequeñas rayas. MBC/MBC+.

1000

851 8 escudos. 1805. Nuevo Reino. JJ. VI-1363. MBC.

1000



852



853



852 8 escudos. 1794. Popayán. JF. VI-1374. R.B.O. MBC/EBC-.

1100

853 8 escudos. 1796. Popayán. JF. VI-1376. R.B.O. MBC+/EBC-.

1100



854



855



854 8 escudos. 1797. Popayán. JF. VI-1377. Pequeñas marcas y golpecitos en canto. MBC+/EBC-.

1100

855 8 escudos. 1806. Popayán. JF. VI-1388. Acuñación floja en rev. R.B.O. MBC.

1000



856



857



856 8 escudos. 1807. Popayán. JF. VI-1389. R.B.O. MBC/MBC+.

1000

857 8 escudos. 1794. Potosí. PR. VI-1397. Rayas de acuñación. Hojitas. MBC-/MBC.

1000



858



859



858 8 escudos. 1798. Potosí. PP. VI-1401. R.B.O. MBC+/EBC.

1100

859 8 escudos. 1801. Potosí. PP. VI-1404. Pequeñas marcas. R.B.O. MBC/MBC+.

900





860



861



860 8 escudos. 1803. Potosí. PJ. VI-1406. Golpecito en canto y vano en rev. MBC-/MBC.

1000

861 8 escudos. 1805. Potosí. PJ. VI-1408. Hojitas y finas rayas. MBC+.

1000



862



863



862 8 escudos. 1807. Potosí. PJ. VI-1410. Rayitas. MBC-/MBC.

1000

863 8 escudos. 1802. Santiago. JJ. VI-1428. Pequeñas marcas. R.B.O. MBC.

1100

## José I Napoleón



864



865



864 20 reales. 1809. Madrid. AI. VI-30. Leves oxidaciones. MBC+.

225

865 20 reales. 1810. Madrid. AI. VI-31. B.O. EBC+/SC.

250



866



867



866 Similar a la anterior. Fina raya en anv. B.O. SC.

200

867 Similar a la anterior. AI. VI-31. EBC-.

225



- 868 20 reales. 1812. Madrid. AI. VI-35. Pequeñas marcas. EBC-. 300  
 869 80 reales. 1809. Madrid. AI. VI-38. Hojitas en gráficas. MBC-/MBC. 300

## Fernando VII

### LOTES DE CONJUNTO

- 870 Lote de 13 monedas: 16 y 8 maravedís de Felipe IV; 4 maravedís (5: 1604-1618), 2 maravedís de Fernando VII (4), 2 1/2 y 1 céntimo de escudo de Isabel II. De BC+ a EBC-. 50



- 871 Medalla. 1813. Wellington, duque de Ciudad Rodrigo. AR 46,5 mm. 64,17 g. Grabador Sagau. MPN-447. Limaduras en canto a las 7 h. EBC-. Escasa. 250  
 872 Medalla de proclamación con valor 1 real. 1808. Santa Ana la Grande. VI-559. Pátina gris. MBC+. Muy rara. 150



- 873 8 reales. 1813. Cádiz. CJ. VI-953. MBC+/EBC-. 200  
 874 8 reales. 1812. Cataluña. SF. VI-960. Encapsulada. NGC-VF-30. MBC. Rara. 700



- 875 1 duro. 1808. Gerona. VI-1005. Defecto de cospel en gráfica y rayitas. MBC. 85  
 876 8 reales. 1821. Nueva Guatemala. M. VI-1033. R.B.O. MBC+/EBC-. 100





877



878



877 8 reales. 1811. Lima. JP. VI-1040. Leves oxidaciones y pequeñas marcas. R.B.O. EBC-.

130

878 8 reales. 1812. Lima. IP. VI-1043. B.O. EBC.

200



879



880



879 8 reales. 1813. Lima. JP. VI-1044. B.O. EBC-/EBC.

200

880 8 reales. 1814. Lima. JP. VI-1045. B.O. EBC-/EBC.

160



881



882



881 8 reales. 1815. Lima. JP. VI-1046. Hojita en anv. B.O. EBC/EBC+.

160

882 8 reales. 1809. México. TH. VI-1083. MBC+/EBC-.

75



883



884



883 8 reales. 1810. México. TH. VI-1086. Pequeñas erosiones y marcas. MBC+/EBC-.

70

884 8 reales. 1811. México. HJ. VI-1088. MBC.

60

885 8 reales. 1813. México. JJ. VI-1092. Oxidaciones limpiadas. MBC.

50

886 8 reales. 1818. México. JJ. VI-1098. Rayitas de ajuste en anv. y rayas en rev. MBC-/MBC.

30

887 Similar a la anterior. Pátina gris. MBC.

40



- 888 8 reales. 1819. México. JJ. VI-1099. MBC+/EBC-. 60  
 889 8 reales. 1819. Zacatecas. AG. VI-1206. Pequeñas marcas. MBC-/MBC. 50  
 890 8 reales. 1821. Zacatecas. RG. VI-1209. MBC+. 50



- 891 1/2 escudo. 1817. Madrid. GJ. VI-1222. Vano en rev. MBC+/EBC-. 100  
 892 1/2 escudo. 1814. México. JJ. VI-1223. Vano en rev. MBC+. Muy escasa. 425



- 893 1/2 escudo. 1815/4. México. JJ. VI-1224. Vano en rev. MBC/MBC+. Muy escasa. 375



- 894 1/2 escudo. 1816. México. JJ. VI-1225. Acuñaación floja en rev. EBC/EBC-. Muy escasa. 450



- 895 80 reales. 1822. Madrid. SR. VI-1344. B.O. EBC-/EBC. 300  
 896 4 escudos. Madrid. GI. VI-1424. Leve acuñación floja en rev. Encapsulada NGC-AU-58. EBC+. Muy escasa. 650





897



898



897 8 escudos. 1812. Lima. JP. VI-1464. R.B.O. MBC-/MBC.

1000

898 8 escudos. 1813. Lima. JP. VI-1465. R.B.O. MBC/MBC+. Escasa.

1300



899



900



899 8 escudos. 1821. México. JJ. VI-1495. R.B.O. MBC/MBC+.

1000

900 8 escudos. 1819. Nuevo Reino. JF. VI-1508. Hojas en anv. MBC-.

900



901



902



901 8 escudos. 1809. Popayán. JF. VI-1511. Rayitas. R.B.O. MBC+.

1000

902 8 escudos. 1810. Popayán. JF. VI-1512. Rayita en anv. MBC/MBC+.

1000



903



904



903 8 escudos. 1813. Popayán. JF. VI-1515. R.B.O. MBC+.

1100

904 8 escudos. 1813. Santiago. FJ. VI-1539. Hojitas y rayas de ajuste. MBC/EBC.

1000

## Isabel II



905



906



907



905 Medalla. Proclamación. 1833. Segovia. 5 arcos. H-31 vte. metal. 24,5 mm. Metal blanqueado. MBC.

35

- 906 Similar a la anterior. H-31 vte. metal. AR. 24,5 mm. MBC+. 50
- 907 Medalla. Mayoría de edad. 1843. Segovia. AE 2,28 g. ¿Falsa de época? Muy interesante. MBC-. 30
- 908 Medalla. Mayoría de edad. 1843. Segovia. Metal plateado. 4,65 g. H-15 vte. metal. EBC/EBC-. 40



909

911



912



- 909 Similar a la anterior. H-15. AR 5,02 g. Golpecito en rev. MBC+/MBC. 60
- 910 Medalla. Orden militar de San Fernando. 1847. Grabador Pingret. AE 56,5 mm. MPN-664. EBC-. 40
- 911 Medalla. 1858. Inauguración del Canal de Isabel II. AE 23 mm. B.O. EBC+. 30
- 912 Medalla. 1859. Exposición Castellana. Diputación provincial de Valladolid. Grabador L. M. (Marchionni). AE 46,5 mm. MPN-702. Golpecito en canto. SC. 50



913



915



- 913 Medalla. 1860. Exposición Agrícola, Industrial y Artística Alicante. Grabador L.M. (Marchionni). AE 40 mm. SC. 35
- 914 Similar a la anterior. Metal blanco 40 mm. Pequeñas marcas en gráfila. SC. 35
- 915 Medalla. 1860. Real Academia de la Historia. Al mérito. Grabador L. M. (Marchionni). AE 45 mm. EBC+/SC. 75



916



917



- 916 Medalla. S/F. Colegio de artífices plateros de Madrid S. Eloy. AE 48 mm. EBC+. 35
- 917 Medalla. S/F. Grabador L.M. (Marchionni). AE 36 mm. MPN-no. EBC+. 40
- 918 Medalla. 1862. Visita a Sevilla. AE 23 mm. MPN-733. R.B.O. EBC. 20





- 919 Medalla. Vuelta al mundo de la fragata Numancia. 1865-1867. Grabador Sellán. AE 35x30 mm. Guerra-730. Rara. EBC-. 200
- 920 1/2 décima de real. 1853. Segovia. VI-104. EBC-. 25
- 921 5 céntimos de real. 1859. Segovia. VI-125. B.O. SC. 25
- 922 Real. 1863. Sevilla. VI-291. Golpecito en gráfica. EBC-. 30
- 923 40 céntimos de escudo. 1864. Madrid. VI-428. Oxidaciones limpiadas. MBC-/MBC. 30



- 924 80 reales. 1848. Barcelona. PS. VI-591. MBC/MBC+. Rara. 400
- 925 100 reales. 1857. Barcelona. VI-633. R.B.O. EBC. 340
- 926 100 reales. 1859. Barcelona. VI-635. EBC/EBC-. 330



- 927 100 reales. 1861. Madrid. VI-648. R.B.O. EBC. 340
- 928 100 reales. 1862. Madrid. VI-649. EBC-/EBC. 330
- 929 100 reales. 1863. Madrid. VI-650. EBC. 330



- 930 100 reales. 1864. Madrid. VI-651. R.B.O. EBC. 330
- 931 100 reales. 1860. Sevilla. VI-660. EBC-. 330
- 932 100 reales. 1862. Sevilla. VI-662. EBC-. 330



- 933 10 escudos. 1867. Madrid. VI-667. Rayitas en anv. R.B.O. EBC-/EBC. Escasa. 350
- 934 10 escudos. 1868\*18-68. Madrid. VI-668. B.O. SC. 330

## Gobierno Provisional y I República



- 935 Medalla. 1868. Grabador L. M. Marchionni. AE 37 mm. MPN-768. SC. 120
- 936 25 milésimas de escudo. 1868. VII-7. MBC+. 250

## Amadeo I



- 937 5 pesetas. 1871\*-18-75. Madrid. DEM. Latón plateado. Barrera-1167. EBC. 40

## Revolución Cantonal

- 938 5 pesetas. 1873. Cartagena. No coincidente con eje horizontal. VII-30.1. MBC+. 225

## Alfonso XII

- 939 Colección de 25 pesetas: 1876, 1877, 1878 DEM, 1878 EMM, 1879 y 1880. Total 6 piezas. EBC/EBC+. 1800
- 940 Lote 13 monedas de 25 pesetas: 1876 (2), 1877 (7), 1878 DEM (1), 1880 (2), 1881 (1). Calidad media EBC. 3400
- 941 Medalla. Real Academia de Ciencias. Al saber. Observación y Cálculo. AE 41,7 mm. SC. 30
- 942 Medalla. Real Academia de Ciencias Morales y Políticas. Grabador L. Marchionni. AE 45 mm. SC. 40
- 943 Medalla. Ayuntamiento de Granada. Premio al Mérito. Grabador Barrére. AE 36,5 mm. SC. 30
- 944 50 centavos de peso. 1885. Manila. VII-80. MBC+. 25



## Carlos VII



- |     |   |
|-----|---|
| 945 | 5 céntimos. 1875. Bruselas. No coincidente sobre eje horizontal. VII-116.1. R.B.O. Acuñación floja. EBC-. 60  |
| 946 | 10 céntimos. 1875. Bruselas. No coincidente sobre eje horizontal. VII-117.1. R.B.O. Acuñación floja. MBC+. 70 |
| 947 | 50 céntimos. 1876. Bruselas. VII-120. EBC. Muy escasa. 250  |

## Alfonso XIII



- |     |   |
|-----|---|
| 948 | Collar de la Real Orden de Carlos III. Época de Alfonso XIII. Fabricado por Antón Reitterer en Viena 6-4. AR dorada (925) con esmaltes. Rarísimo. EBC. 1000                     |
| 949 | Medalla 1895. Ayuntamiento constitucional de Barcelona. 1895. En campo "Al Iltre. Sr. D. León Guerrero". E. Arnau, Castells y Solà y Camats. AE 90 mm. V-568. EBC. Rarísima. 30 |
| 950 | Peseta. 1896*18-96. Madrid. PGV. VI-154. Abrillantada. MBC+/EBC-. 25  |
| 951 | Peseta. 1896*18-96. Madrid. PGV. VI-154. Abrillantada. EBC-. 30   |

## Francisco Franco



- |     |  |
|-----|--|
| 952 | 2,5 pesetas. 1953* 19-69. Madrid. VII-345. Rozadura en anv. en la mejilla. EBC+. 150 |
|-----|--|

## Colección de resellos

Los resellos y contramarcas son tan antiguos como las mismas monedas aunque su significado puede ser muy distinto. En esta colección dominan las monedas de plata castellanas, reselladas por sus mismos gobernantes, caso de Felipe IV con las monedas del famoso fraude de Potosí, para darles su valor real en plata, o con anterioridad el resello de la llave en las monedas de Santo Domingo en las piezas de Juana y Carlos; aunque dominan las reselladas por otras naciones para usarlas como moneda propia con un valor específico en su propia moneda, ya sean las de Felipe II durante l rebelión de los Países Bajos, o sobre todo las realizadas durante los siglos XVIII y XIX, como las que se hicieron en el caribe británico, y también en Portugal y sus dominios, como Azores, Mozambique y Brasil, sin olvidar los muy conocidos resellos orientales (chinos y japoneses), sin olvidar las de las nuevas repúblicas sudamericanas que terminan circulando en Filipinas por ejemplo. Existen resellos múltiples, por ejemplo los 10 reales de Fernando VII realizados en 1821 sobre moneda francesa, que luego serán resellados para circular en Azores, donde también se aceptaba resellada una media rupia de la India de época de la Reina Victoria, o incluso las nuevas pesetas del Gobierno Provisional español. También existen ejemplos de resellos políticos como el que aparece sobre una pieza de Alfonso XII (1885) con la palabra amnistía y los que la propugnaban (J-estrella de cinco puntas-S). En fin una gran colección que va desde la época del emperador Claudio hasta la de Alfonso XII, mostrando la importancia de una circulación monetaria controlada por el poder político, tanto en su valor económico como en el simbólico.



### CLAUDIO I

- 953 Sestercio con contramarca NCAPR dentro de rectángulo incuso. La moneda RC/M y el resello MBC. 50

## España



955

### FELIPE IV

- 954 Resellos varios sobre monedas de cobre de los Austrias. Total 42 piezas. De RC a MBC. 75  
 955 7 1/2 reales. Resello F coronada sobre 8 reales 164(9). Potosí. KM-C.19.3. Cospel abierto. MBC. 100



956

957

- 956 7 1/2 reales. Resello corona dentro de círculo con gráfila de puntos sobre 8 reales 165? Potosí E. KM-C.19.1. Vanos. MBC+. 125  
 957 7 1/2 reales. Resello O coronada sobre 8 reales 1650. Potosí punto en círculo. KM-C19.4. MBC-. 125





958 1/2 escudo. 1747. Sevilla. PJ. VI-421. Resello flor de 4 pétalos. MBC/MBC+. 120

**FERNANDO VI**

959 8 reales 1757. Lima. JM. Resello oriental. VI-351. Grafito y finas rayas. MBC. 100

960 8 reales 1771. Lima. JM. Resello oriental. VI-883. Rayas de ajuste. MBC. 125



961 Escudo. 1784. Popayán. SF. VI-1207. Resello flor de 4 pétalos. MBC. 135

**FERNANDO VII**

962 8 reales. Resello 1824 coronado sobre 8 reales 1823 Lima JP. Resellos chinos en rev. VI-1058. KM-130 (Perú). MBC. 90

963 8 reales. Resello 1824 coronado sobre 8 reales 1822 Lima JP. VI-1057. KM-130 (Perú). Pequeña grieta en rev. R.B.O. MBC+. 125



964 20 reales. 1822. Madrid, SR. VI-1076. Resello chino en rev. MBC-/MBC. 70

**ALFONSO XII**

965 10 céntimos. 187- con resello GUINDO en anv. y SOC... en rev. La moneda RC, el resello MBC. 15



966 5 PESETAS 1885 \*--. Madrid MSM. Contramarcas en anv. AMNISTIA y estrella de 5 puntas entre J y S. MBC-. 15

## Extranjero



## ANGUILA

- 967 Resello LIBERTY DOLLAR 1967 sobre 1 rial de Yemen. KM-X4. MBC. 50
- 968 Resello LIBERTY DOLLAR 1967 sobre 1 sol de Perú 1924. KM-X3. MBC. 35



## AZORES

- 969 300 reis resello G. P. coronadas sobre 2 reales 1724 Luis I Madrid A. KM-25.1. Gomes-no. Resello tenue. MBC-. 20
- 970 300 reis resello G. P. coronadas sobre 2 reales 1736 Sevilla AP. KM-no. Gomes-29.07. Resello tenue. MBC-. 20
- 971 300 reis resello corona sobre 1/2 rupia, India 1887. KM-no. Gomes-no. La moneda BC, el resello MBC. 25



- 972 300 reis resello G. P. coronadas sobre 1 peseta 1870 \*18-73, Madrid DEM. KM-no. Gomes-no. La moneda MBC+, el resello EBC. 60
- 973 600 reis resello G. P. coronadas sobre 10 reales 1821 Madrid SA. KM-no. Gomes-no. MBC-/MBC. 50



- 974 1200 reis resello G. P. coronadas sobre 8 reales 1805 Madrid FA. KM-no. Gomes-31.08. Hoja en anv. MBC. 60
- 975 1200 reis resello G. P. coronadas sobre 8 reales 1795 México FM. KM-no. Gomes-31.09. MBC. 60





976



977



976 1200 reis resello G. P. coronadas sobre 8 reales 1808 Lima JP. KM-no. Gomes-no. MBC+.

70

977 1200 reis resello G. P. coronadas sobre 20 reales 1812 Sevilla LA. KM-29.4. Gomes-31.24. La moneda BC+, el resello MBC. 75



978



979



978 1200 reis resello G. P. coronadas sobre 20 reales 1854 Sevilla. KM-no. Gomes-31.25. MBC+.

100

**AZORES Y PORTUGAL**

979 1200 reis y 870 reis resellos G. P. coronadas y escudo de Portugal sobre 20 reales 1813 Madrid IJ. KM-no y 440.37. Gomes-31.12 y no. Rayas en anv. MBC. 100



980



981



980 1200 reis y 870 reis resellos G. P. coronadas y escudo de Portugal sobre 8 reales 1814 Lima JP. KM-no y 440.33. Gomes-no y 29.29. MBC-. 100

**BRASIL**

981 250 reis. Resello 250 sobre 200 reis de Portugal. KM-33. MBC.

125



982



983



982 960 reis resello bifacial sobre 8 reales 1793 Santiago DA. KM-243. Gomes-115.04. Rara. MBC.

350

983 Cuiba. 960 reis resello bifacial sobre 8 reales 1796 Potosí PP y resellos chinos. KM-350. Gomes-31.02. MBC. Muy rara.

200



984



985



984 960 reis resello bifacial sobre 8 reales 1799 Potosí PP. KM-251. Gomes-115.02. La moneda MBC-, los resellos MBC+. 60

985 960 reis resello bifacial sobre 8 reales 1800 Potosí PP. KM-251. Gomes-115.02. Limaduras en canto. La moneda BC+/MBC-. Los resellos MBC+. 30



986



987



986 960 reis resello bifacial sobre 8 reales 1801 Potosí PP. KM-251. Gomes-115.02. La moneda MBC, los resellos MBC+. 60

987 960 reis resello bifacial sobre 8 reales 1804 Potosí PJ. KM-251. Gomes-115.02. La moneda MBC-, los resellos MBC+. 60



988



989



988 960 reis resello bifacial sobre 8 reales 1805 Potosí PJ. KM-251. Gomes-115.02. La moneda MBC-, los resellos MBC+. 50

989 960 reis resello bifacial sobre 8 reales 1806 Potosí PJ. KM-251. Gomes-115.02. La moneda MBC-, los resellos MBC. 50



990



990 960 reis resello bifacial sobre 8 reales 1806 Santiago FJ. KM-243. Gomes-115.04. La moneda MBC, los resellos EBC-. Rara. 350

### COSTA RICA

991 2 reales. Resello cabeza femenina a izq. y 2R sobre 2 reales Carlos III (2), Carlos IV y Fernando VII. 1 real resello león a izq. sobre 1 real Costa Rica y 2 reales Costa Rica. Resello 1923 50 céntimos sobre 50 céntimos Costa Rica 1892. Total 7 piezas, 1 de ellas con agujero. De BC a MBC. 75





992



994

992 Escudo. 1847 CRJB con resello bifacial de la República de Centro América. KM-84. MBC+/MBC. 130

**CUBA**

993 Resello "rejilla" sobre: 2 reales Carlos III (2), 2 reales Carlos IV (3), 2 reales Fernando VII (4), 4 reales José Napoleón (3). Total 12 piezas. BC/MBC-. 100

994 Juana y Carlos. 4 maravedís. S/F. Santo Domingo. F-III/S-P. Con resello llave en rev. para circular en Cuba. AC-(Felipe II)-24. MBC. 25

**FILIPINAS**

995 8 reales. Resello Y.II. coronado sobre 8 reales 1833, 1834 (2) y 1835 (2) Lima. KM-138.2. Total 5 piezas. MBC-/MBC. 200

996 8 reales. Resello Y.II. coronado sobre 8 reales 1830, 1831, 1832 y 1833 Zacatecas. Total 4 piezas. Calidad media MBC. 200



997



998



997 Resello F 7º coronado sobre 8 reales 1768 México MF. KM-59. MBC. Rara. 300

998 Resello F 7º coronado sobre 8 reales 1785 México FM. KM-60. Resellos chinos. BC+/MBC-. 75



999



1000



999 Resello F 7º coronado sobre 8 reales 1807 México TH. KM-63. Resellos chinos. Rayas. MBC-. 50

1000 Resello Y. II coronado sobre 20 reales 1822 Madrid SR. KM-no. MBC-/MBC. 150



1001



1002



1001 Resello Y. II coronado sobre 8 reales 1823 México JM. KM-127. MBC-. 125

1002 Resello F 7º coronado sobre 8 soles 1827 Potosí JM. KM-51. MBC-/MBC. 60



1003



1004



1003 8 reales. Resello Manila 1828 sobre 8 reales 1827 Lima JM. VI-1079. KM-24. MBC-.

250

1004 8 reales. Resello Manila 1828 sobre 8 reales sin identificar. VI-1029. BC+.

100



1005



1006



1005 Resello F 7º coronado sobre 8 reales 1829 Guanajuato MJ. KM-74. MBC.

50

1006 Resello Y. II coronado sobre 8 reales 1833 Guanajuato MJ. KM-129. MBC.

100



1007



1008



1007 Resello F 7º coronado sobre 8 reales 1833 Lima MM. KM-83. MBC+.

50

1008 Resello F 7º coronado sobre 8 reales 1833 Lima MM. KM-83. MBC.

35



1009



1010



1009 Resello Y. II coronado sobre 8 sueldos 1833 Potosí LM. KM-100. MBC-.

60

1010 Resello Y. II coronado sobre 1 peso 1834 Santiago IJ. Resello en anv. KM-108. Hojita. MBC-.

125





1011



1012



1011 Resello Y. II coronado sobre 1 peso 1834 Santiago IJ. Resello en anv. KM-108. MBC+.

150

1012 Resello Y. II coronado sobre 8 sueldos 1833 Potosí LM. KM-100. MBC.

100



1013



1014



1013 Resello Y. II coronado sobre 8 reales 1835 Bogotá R.S. KM-109. MBC-.

100

**GRAN BRETAÑA**

1014 1/2 dólar. Resello busto de Jorge III dentro de óvalo sobre 4 reales 1780 Sevilla CF. KM-622.2. MBC.

100



1015 Dólar. Resello busto de Jorge III dentro de óvalo sobre 8 reales 1752 México MF. KM-630. La moneda MBC, el resello EBC. Rarísima.

500



1016



1017



1016 Dólar. Resello busto de Jorge III dentro de óvalo sobre 8 reales 1789 México FM. KM-625. MBC.

70

1017 Dólar. Resello busto de Jorge III dentro de óvalo sobre 8 reales 1791 México FM. KM-634. MBC.

60



1018 Dólar. Resello busto de Jorge III dentro de óvalo sobre 8 reales 1791 Lima IJ. KM-638. La moneda BC+, con oxidaciones marinas, el resello MBC. 40

1019 Dólar. Resello busto de Jorge III dentro de óvalo sobre 8 reales 1792 México FM. KM-634. La moneda MBC-, el resello MBC+. 40



1020 Dólar. Resello busto de Jorge III dentro de óvalo sobre 8 reales 1793 México FM. KM-634. BC+/MBC-. 40

1021 Dólar. Resello busto de Jorge III dentro de óvalo sobre 8 reales 1794 México FM. KM-634. MBC+. 100



1022 Dólar. Resello busto de Jorge III dentro de óvalo sobre 8 reales 1795 México FM. KM-634. Oxidaciones. MBC+. 60

1023 Dólar. Resello busto de Jorge III dentro de un punzón octogonal sobre 4 reales 1794 Madrid. KM-no. La moneda RC, el resello MBC-. 50



1024 Dólar. Resello busto de Jorge III dentro de punzón octogonal sobre 8 reales 1778 México FF. KM-655. MBC. 125

1025 Dólar. Resello busto de Jorge III dentro de punzón octogonal sobre 8 reales 1792 México FM, falso de época en metal blanco. El resello, auténtico. KM-no. MBC. 50





**GUADALUPE**

1026 9 libras. Dos resellos G coronada en anv. y dos en rev. y agujero central cuadrado y dentado, sobre 8 reales 1809 México TH. KM-26. MBC. 400

**GUATEMALA**

1027 Resello bifacial de Guatemala sobre un peso de Chile 1877 y 4 sobre un sol de Perú 1879, 1889, 1893 y 1894. Total 5 piezas. De MBC- a MBC+. 80



1028 8 reales. Resello sol sobre montañas dentro de punzón circular sobre 8 reales 1683 Potosí V, tipo real. AR 26,33 g. Agujero. MBC+. KM-96.1. Rara. 1300



1029 Similar sobre 8 reales 1685 Potosí (VR) con dos fechas. KM-96.2. MBC-. 100

1030 8 reales. Resello sol a la izquierda de un volcán, encima un quetzal, sobre 8 reales 1716 Potosí Y. KM-no. Agujero. MBC. 150



1031 8 reales. Resello indeterminado sobre 8 reales 1766 Potosí Y. KM-77.5. MBC. 100

**HONDURAS BRITÁNICA**

1032 6 chelines y 1 penique. Resello GR coronadas sobre 8 reales 1810 México, HJ. KM-4.1. MBC. 120



1033

1034

1033 Similar al anterior sobre 8 reales 1816 México, JJ. KM-2. MBC-/MBC.

100

1034 Similar al anterior sobre 8 reales 1818 México JJ. KM-2. Rayas. BC+/MBC-.

80



1035

1036

#### INDIAS HOLANDESAS

1035 SUMENEP (isla de Madura). Ducatón. Resello sobre 8 reales S/F. México. AR 26,2 g. BC+.

250

1036 Similar. Resello, más otro en forma de flor y un tercero no identificado, sobre 8 reales S/F. México. AR 26,8 mm. BC+.

250



1037

1038

1037 Doble ducatón. Resello sobre 8 reales 1730. México. AR 26,7 g. MBC-.

300

1038 Ducatón. Resello, más otro en forma de flor, sobre 8 reales S/F. México. AR 26,6 mm. MBC-.

250



1039

1040

1041

1039 Isla de Madura. Ducatón. Resello de flor dentro de diamante sobre 8 reales 1805 México TH. KM-201.2. BC+/MBC-.

150

#### ISLAS VÍRGENES BRITÁNICAS. TÓRTOLA

1040 4 chelines y 1 1/2 peniques. Resellos TORTOLA sobre medio 8 reales de Carlos III. KM-19. MBC.

100

#### JAMAICA

1041 5 peniques. Resellos bifacial GR dentro de círculo incuso sobre 1/2 real 1758 Lima JM. KM-1.3. Agujero. MBC+. 30





1042



1043



1042 6 chelines y 8 peniques. Resellos GR dentro de círculo en anv. y rev. sobre 8 reales 1740 México MF. KM-8.4. La moneda MBC-. El resello MBC. 500

**MÉXICO**

1043 8 reales. Resello Morelos tipo I sobre 8 reales, fecha no visible. KM-190. L.V.O. Zacatecas. KM-265.6. La moneda MBC-, el resello MBC+. 250



1044



1045



**MOZAMBIQUE**

1044 8 reales. Resello MR enlazadas sobre 8 reales 1750 México MF. KM-104.1. Gomes-29.01. MBC. 100

1045 Similar al anterior sobre 8 reales 1758 México MM. KM-no. Gomes-no. MBC. 150



1046



1047



1046 Similar al anterior sobre 8 reales 1765 México MF. KM-29. Gomes-no. MBC-/MBC. 100

1047 Similar al anterior sobre 8 reales 1765 Lima JM. KM-27.2. Gomes-29.05. MBC. 125



1048



1049



**PORTUGAL**

1048 870 reis. Resello escudo de Portugal sobre 8 reales 1769 Lima JM. KM-no. Gomes-no. MBC. 140

1049 Similar al anterior sobre 8 reales 1778. Lima MJ. KM no publica. Gomes no publica. La moneda BC+/MBC-. El resello MBC. 150





1050



1051



1050 Similar al anterior sobre 8 reales 1788. México FM. KM-440.11. Gomes-26.16. La moneda BC+/el resello MBC. 50

1051 Similar al anterior sobre 8 reales 1789 México FM. KM-440.11. Gomes-27.01. La moneda MBC, el resello EBC. 80



1052



1053



1052 Similar al anterior sobre 8 reales 1797 México FM. KM-440.13. Gomes-27.22. MBC-/MBC. 75

1053 Similar al anterior sobre 8 reales 1799 México FM. KM-440.13. Gomes-27.27. MBC-/MBC. 75



1054



1055



1054 Similar al anterior sobre 8 reales 1799. Lima IJ. KM no publica. Gomes-27.29. La moneda MBC, el resello EBC. 80

1055 Similar al anterior sobre 8 reales 1801 México FT. KM-440.13. Gomes-27.32. BC+. 40



1056



1057



1056 Similar al anterior sobre 8 reales 1804 México TH. KM-440.13. Gomes-27.37. La moneda BC+, el resello MBC. 50

1057 Similar al anterior sobre 8 reales 1805 México TH. KM-440.13. Gomes-27.39. MBC/MBC+. 75



1058



1058 Similar al anterior sobre 8 reales 1804 Potosí PJ. KM-440.3. Gomes-no. Rayas. BC+. 40





1059



1060



1059 Similar al anterior sobre 8 reales 1805 Potosí PJ. KM-440.3. Gomes-27.40. La moneda MBC-, el resello MBC+. 50

1060 Similar al anterior sobre 8 reales 1807 México TH. KM-440.13. Gomes-27.44. MBC. 75



1061



1062



1061 Similar al anterior sobre 8 reales 1808 Sevilla CN. KM-no. Gomes-no. MBC. Rara. 125

1062 Similar al anterior sobre 20 reales 1809 Madrid, AI. KM-440.36. Gomes-28.01. MBC-. 200



1063



1064



1063 Similar al anterior sobre 8 reales 1809 México TH. KM-440.14. Gomes-29.15. MBC. 70

1064 Similar al anterior sobre 8 reales 1812 Lima JP. KM-440.33. Gomes-29.21. BC+/MBC. 60



1065



1066



1065 Similar al anterior sobre 8 reales 1814 México JJ. KM-440.15. Gomes-29.26. MBC. 60

1066 Similar al anterior sobre 8 reales 1814 Lima JP. KM-440.33. Gomes-29.29. BC+/MBC-. 50



1067



1068



1067 Similar al anterior sobre 8 reales 1816 México JJ. KM-440.15. Gomes-29.35. MBC/MBC+. 70





1068



1069



1068 Similar al anterior sobre 8 reales 1817 México JJ. KM-440.15. Gomes-29.38. Rayas. La moneda BC+, el resello MBC. 40

1069 Similar al anterior sobre 8 reales 1818 México JP, rectificada de Lima, posiblemente en la época. KM-440.15. Gomes-29.42. Rayas. MBC-. 40



1070



1071



1070 Similar al anterior sobre 8 reales 1819 México JJ. KM-440.15. Gomes-29.48. MBC. 40

1071 Similar al anterior sobre 8 reales 1820 México JJ. KM-440.15. Gomes-29.52. La moneda MBC, el resello EBC. 70



1072



1073



1072 Similar al anterior sobre 8 reales 1821 México JJ. KM-440.15. Gomes-29.55. MBC+. 75

1073 Similar al anterior sobre 8 reales 1821. Guadalajara FS. KM-440.17. Gomes-29.59. MBC. 90



1074



1075



1074 Similar al anterior sobre 8 reales 1822. Guanajuato JM. KM-440.18. Gomes-29.62. La moneda BC+, el resello MBC. 75

1075 Similar al anterior sobre 8 reales 1824 Potosí J. KM-440.33. Gomes-29.67. MBC+. 75



#### IMPERIO OTOMANO

1076 Resello otomano sobre ducado veneciano a nombre de FRANC. FRIZZO. MBC.

250





**TRINIDAD Y TOBAGO**

1077 9 chelines. Agujero octogonal en el centro de 8 reales 1773 México FM. KM-AI 4.1. BC+/MBC-. 350

**PAÍSES BAJOS**

1078 Resello de Zelanda sobre 1/2 Filipdaalder 1571 Amberes. Delmonte-51. MBC-/MBC. 150



**INDETERMINADOS**

1079 Resello oriental sobre 1/2 real 1773 México FM. MBC-/MBC. 30

1080 Resello G sobre 2 reales 1797 Nueva Guatemala, M. MBC-. 50

1081 Resello JME dentro de rectángulo sobre 4 reales 1819 Lima JP Punzones y rayas en rev. BC+. 100

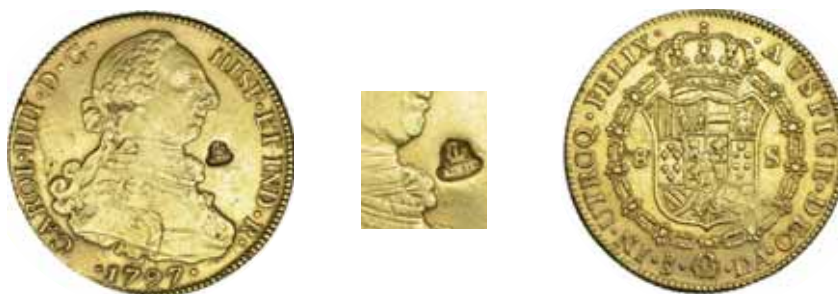

1082 Resello AVT coronadas sobre 8 escudos 1797 Santiago DA. Hojitas. MBC/MBC+. 1000

**Monedas extranjeras**



**MUNDO ISLÁMICO**

1083 FATIMÍES. Ali al-Zahir (411-427 H). 1/4 dinar. S.C./S.F. AU 0,83 g. 12,7 mm. Nicol-tipo C1. Fina grieta. EBC-. 100

1084 FATIMÍES. Al-Mustansir (427-487 H). 1/4 dinar. S.C./S.F. AU 0,98 g. 12,7 mm. Nicol-tipo A3. MBC+. 100

**ESTADOS ALEMANES**

1085 BRUNSWICK-WOLFENBUTTEL. Tálero. 1617. KM-52.1. DAV-6303. MBC/MBC+.

300



1086 KÖLN. Token-anuncio del fabricante. Uhlhorn Grevenbroich. En el canto DIEU PROTEGE LA PATRIE. 1846. AR 37 mm. R.B.O. SC. 50

1087 KÖLN. Prueba en cobre de Doppelpistole. Uhlhorn Grevenbroich. En el campo ASPERA TERRENT 1848. AE 7,43 g. B.O. SC. Rara. 350



1088 ALEMANIA. Medalla. Richard Willstaetter. 1925. Premio Nobel de Química en 1915. AR 49,5 mm. Grabador H. Hahn. EBC. 125



**AUSTRIA**

1089 Tálero. 1738. Praga. DAV-1087. HER-396. Rayitas. Restos de soldadura. EBC.

150

**BAHAMAS**

1090 10 dólares. 1972. KM-34. B.O. SC.

125

1091 20 dólares. 1972. KM-35. BO. SC.

250



**CANADÁ**

1092 100 dólares. 1988. KM-162. Rayitas en anv. B.O. Prueba.

350

**ESTADOS UNIDOS DE AMÉRICA**

1093 2,5 dólares. 1911. KM-128. EBC-.

175

1094 5 dólares. 1882. KM-101. EBC-.

330





- 1095 Similar al anterior. KM-101. EBC-. 330  
 1096 20 dólares. 1883-S. KM-74.3. Pequeñas marcas. R.B.O. EBC. 1300  
 1097 20 dólares. 1896-S. KM-74.3.MBC/MBC+. 1250



- 1098 Estuche de 3 monedas. Olimpiada: 1 dólar 1983 y 1984 y 10 dólares 1981. KM-209, 210, 211. Prueba. 650



**FRANCIA**

- 1099 Carlos VI. Escudo de oro (1380-1422). A/ KAROLVS DEI GRACIA FRANCORVM REX. R/ XPC REGNAT XPC IMPERAT VINCIT. FR-29. EBC-/MBC+. 700



**GRAN BRETAÑA**

- 1100 Medalla. Vernon. 1739. Toma de Portobello. DON BLAS en anv. 28 mm. MBC-. Muy escasa. 250  
 1101 Similar a la anterior. 37 mm. MBC-/MBC. 250



- 1102 Medalla. Vernon. 1741. Toma de Cartagena. Ex C. Adams. 37,5 mm. Erosión en rev. MBC+. 200  
 1103 Medalla. Vernon. 1741. Toma de Cartagena. DON BLAS en anv. 37 mm. MBC-. 350

**INDOCHINA**

- 1104 Piastra. 1900-a. KM-5a.1. MBC-. 15



**ESTADOS ITALIANOS-ITALIA**

- 1105 Humberto I. 20 liras. 1882. Roma. KM-21. B.O. EBC. 250

**ESTADOS PAPALES-VATICANO**

- 1106 Pío III. Medalla. Acuñación s. XIX. Francesco Todeshicini 1503. César Borgia arrodillado ante Pío III. AE 43 mm. Lincoln-420.1. Rotura de cuño en anv. EBC. 30  
 1107 Urbano VIII. Medalla. Acuñación s. XIX. R/ El papa arrodillado ante el arcángel san Miguel. Grabador Mola. AE 22,97 mm. Miselli-241. EBC+. 30  
 1108 Alejandro VII. Medalla. Año 10 (1664). Acuñación del s. XIX. Procesión del Corpus Christi. Grabador G. Morone. AE 42 mm. Lincoln-1223. EBC+. 60  
 1109 Sixto IV. Medalla. Acuñación s. XIX. R/ Apertura de la puerta Santa (1664). Grabador Girolamo Paladino. AE 43 mm. EBC. 30



- 1110 Pío IX. Medalla canonización de los franciscanos martirizados en Japón. Grabador Zaccaginini. AR 51 mm. Pequeñas marcas. EBC. 150  
 1111 León XIII. Medalla. 1898. R/ BORGIANIS DIDETIS IN CULTUM PRISTINUM RESTITUTIS. Grabador Bianchi. AE 43 mm. EBC. 20

**MÉXICO**

- 1112 Colección 1 centavo: C 1901, 1902, 1903, 1904 y 1905 (KM-394), centavo M 1900, 1902, 1903 y 1904 (KM-394.1), centavo 1905-1949 MO, 34 piezas (Km-415) y 1915 (KM416), 1950-1969 (20 piezas KM-417) y 1970-72 (2 piezas KM-418). Total 66 piezas. De MBC- a SC. 125



- 1113** Colección 2 centavos: 1904-1941 (KM-419-420), 8 piezas 5 centavos 1942-1955, (KM-424) 10 piezas, 5 centavos 1906-1942, KM 421 y 423 13 piezas y 5 centavos 1950, KM-425, 50 centavos 1914-35, KM-422, 17 piezas 5 centavos 1954-1975, 17 piezas KM 426 y 427. Total 65 piezas. De BC+ a SC. **150**
- 1114** Colección 10 centavos 1905-1914 KM-428 10 piezas, 1929 KM-429, 1920 y 1935 KM-430, 1936-1946 8 piezas, KM-432, 1925-1935 8 piezas; KM 431, 1974-1984 6 piezas; KM-434.2 1957-67, KM-433, 4 piezas. Total 40 piezas. De MBC- a SC. **40**
- 1115** Colección 20 centavos 1905-1919, 9 piezas KM-435 y 436, 1974-1979 8 piezas KM-442, 1920 y 1935 KM-437, 1943-1974 22 piezas KM-439, 440 y 441, 1920-1943 16 piezas KM 438, 1950-1933 4 piezas Km-443 y 1964 y 1966 KM-444. Total 63 piezas. De MBC a SC. **100**
- 1116** Colección de 50 centavos: 1905-1917 (9 piezas KM-445); 1918 y 1919 (KM-446); 1955-1959 (4 piezas KM-450); 1919-1945 (12 piezas KM-447), 1950 y 1951 (KM-449), 1964-1980 (14 piezas KM 451 y 452), 1 peso 1970-1981 (13 piezas KM-460), 5 pesos 1971-1978 (7 piezas KM-472), 1980 y 1981 (KM-485); 10 pesos 1974-1981 (KM-477); 20 pesos 1980 y 1981 (KM-486). Total 74 piezas. De MBC a SC. **100**
- 1117** Colección de monedas de 1 peso 1918 a 1945. KM-454 y 455. Total 19 piezas diferentes. De MBC a EBC. **100**
- 1118** Colección de monedas de 1 peso: 1947 y 1948 (KM-456), 1950 (KM-457), 1957 (KM-458) y 1957 a 1967, 11 piezas diferentes (KM-459). Total 15 piezas. EBC-/SC. **20**
- 1119** 8 reales. 1891 México AM; 1 peso 1920; 1 peso (4: 1957-1967); 100 pesos (4: 1977-1979), 1 onza Troy (4: 1949-1980), 1 onza de plata pura (3: 1986-1991). Total 17 piezas. La mayoría SC. **150**
- 1120** Lote de 12 monedas de 5 pesos: 1947 y 1948 (KM-465), 1950 (KM-466), 1951, 1952, 1953, 1954 (KM-467), 1955 y 1956 (KM-474), 1955, 1956 y 1957 (KM-469). De EBC- a SC. **125**
- 1121** Lote de 9 monedas: 5 pesos 1953 (KM-468), 10 pesos 1957 (KM-475), 10 pesos 1960 (KM-476), 25 pesos 1972 (KM-480), 25 pesos 1968 (3: KM 479.1 y 1 KM 479.2); 5 pesos 1957 (KM-470) y 1959 (KM-471). De EBC- a SC. **100**
- 1122** Estuche con 12 monedas. Total 20,25 onzas de plata pura. 1992-1994. SC. **300**



1123



1124



- 1123** Morelos. 8 reales. 1813. KM-234. MBC-. **25**
- 1124** Morelos. 8 reales. 1814. Cobre. KM-234. MBC. **30**
- 1125** Peso. 1910. KM-453. EBC-. **35**
- 1126** Peso. 1911. KM-453. MBC+. **35**
- 1127** Peso. 1913. KM-453. EBC-. **40**



1128



1130



- 1128** Peso. 1914. KM-453. Pátina gris. MBC+. Rara. **500**
- 1129** 2 pesos. 1921. KM-462. EBC. **25**
- 1130** 50 pesos. 1921. KM-481. Pequeñas marcas. EBC-. **1600**



1131



1132



**MÓNACO**

1131 100 francos. 1895-A. KM-105. Raya en anv. EBC-. 1100

**PERÚ**

1132 100 soles. 1962. Lima. KM-231. Golpecito en gráfica. SC. 1800

**RUSIA**

1133 Nicolás II. 1 rublo. 1898 АГ. KM-59.3. Golpecito en canto. MBC. 25



**TURQUÍA**

1134 Abdul Mesid. H-1255. Prueba de 20 kurush. AE 23,25 g. 37 mm. R.B.O. EBC. Muy escasa. 250



1135



1136



1137



**YEMEN**

1135 5 riyals. 1969. KM-6. Prueba. 200

1136 10 riyals. 1969. KM-7. Prueba. 400

1137 20 riyals. 1969. KM-9. Prueba. 800



1138



1139



1138 20 riyals. 1969. KM-8. Prueba. 775

1139 30 riyals. 1969. KM-10. Prueba. 1175





1140 50 riyals. 1969. KM-11a. Prueba.

1950

## Billetes españoles

- |   |     |
|---|-----|
| 1141 Lote de 66 billetes: 25 pts. 1936 (3), 1938 (4); 50 pts. 1936; 100 pts. 1936 (40), 1938 (18). Múltiples roturas en bordes. RC. | 50  |
| 1142 Lote de 5 billetes de 500 pts.: 10-1940 (3), 1-1940 y 2-1940. De BC+ a BC-.  | 100 |
| 1143 Lote de 10 billetes de 1000 pts.: 1-1940 (6), 2-1946 (2), 11-1949 (2). Calidad media BC+.                                      | 100 |
| 1144 Lote de 10 billetes de 50 pts. 5-1938. Serie A con apresto. De SC (5) a EBC-.  | 200 |



- |  |     |
|--|-----|
| 1145 1000 pts. 5-1895. ED-B87. Pequeñas roturas en bordes. Papel celo en el centro por rotura. Sin restaurar. BC-. Muy raro. | 300 |
| 1146 Lote de 2 billetes: 50 pts. 9-1906 y 100 pts. 7-1907. MBC-.   | 15  |
| 1147 Lote de 4 billetes de 50 pts. 5-1938 serie A, correlativos con apresto . ED-D32. SC.                                    | 100 |
| 1148 Similar al anterior. SC.  | 100 |
| 1149 100 pts. 5-1938. Serie A. ED-D33. MBC+.   | 10  |
| 1150 1000 pts. 5-1938. Serie A. ED-D35. Bordes dañados. BC-.   | 70  |
| 1151 1000 pts. 10-1940. ED-D46. "Pollero" a bolígrafo en rev. BC+."  | 40  |

# *Arqueología*

## **NOTA**

Las dimensiones de las piezas no son reales ni proporcionadas, su tamaño real es el que figura descrito dentro en el texto.

Las condiciones de venta para esta sección son las habituales que figuran al comienzo del catálogo. Dada la fragilidad, dimensiones o peso de las piezas arqueológicas, el envío debería realizarse por una compañía especializada y asegurado. En nuestras oficinas les facilitaremos los datos de dichas compañías, así como el costo del envío para cada caso concreto.





## PREHISTORIA



2001



2002



2004



2003



2006



2005

2001 Período Achelense. Hendidor (200.000 a.C.). Cuarzita. Altura 16 cm. 90

2002 Período Achelense. Raedera (200.000 a.C.). Cuarzita. Altura 13,5 cm. 90

2003 Período Musteriense. Lote de 8 útiles micro-líticos (80.000 a.C.). Cuarzita y sílex. Altura 6,5 a 5 cm. 130

2004 Período Musteriense. Núcleo (80.000 a.C.). Técnica Levallois. Cuarzita. Altura 12,5 cm. 90

2005 Neolítico y Neolítico-Calcolítico. Lote de 2 hachas pulimentadas (ca. 5400-5000 a.C.). Roca metamórfica y cuarzita. Longitud 15,5 y 12,5 cm. 100

2006 Edad del Bronce. Lote de 2 hachas (finales II-I milenio a.C.). Longitud 18,4 y 14,5 cm. 150

## PRÓXIMO ORIENTE



2008



2007

2007 IRÁN. Copa (III-II milenio a.C.). Cerámica. Altura 20 cm. Diámetro 11,5 cm. 180

2008 LURISTÁN. Lote de 5 puntas de flecha. Bronce. Longitudes de 4 a 10,5 cm. 100



## ANTIGUA GRECIA



2009 Ática. *Lekythos* (V a.C.). Cerámica de engobe negro. Con decoración floral en el arranque de cuello. Altura 25,0 cm. Adjunta prueba de termoluminiscencia de QED Laboratoire. 1000

## HISPANIA ANTIGUA



2010



2011



2012

2010 Fenicio-púnico. Lote de seis puntas de flecha (VII-V a.C.). Bronce. De doble filo y anzuelo. Longitudes de 4,5 a 5 cm. 40

2011 Fenicio-púnico. Lote de seis puntas de flecha (VII-V a.C.). Bronce. De doble filo y anzuelo. Longitudes de 4,5 a 5 cm. 40

2012 Fenicio-púnico. Lote de seis puntas de flecha (VII-V a.C.). Bronce. De doble filo y anzuelo. Longitudes de 4,5 a 5 cm. 40



2013



2014



2015

2013 Cultura ibérica. Vaso (III-II a.C.). Cerámica polícroma. Decoración de bandas. Altura 9 cm. Diámetro 7,4 cm. 175

2014 Fíbula de tipo La Tène (IV a.C.). Bronce. Longitud 3,7 cm. 50

2015 Lote de tres fíbulas (IV-I a.C. y II-III d.C.). Bronce. Una anular hispánica y dos antropomorfas. Longitud 3,5, 2,2 y 2,2 cm. 60

## MUNDO ANTIGUO



2016



2017



2018



2019



2020

2016 Greco-romano. ¿Fragmento de colgante? Oro. Con decoración geométrica. 200  
Altura 1,5 cm.

2017 Greco-romano. Anillo. Plata. Con representación de león a izquierda con cabeza vuelta. Diámetro 2 cm. 140

2018 Greco-romano. Cíncel. Bronce. Longitud 23,4 cm. 80

2019 Greco-romano. Instrumento de medida. Bronce. Longitud 12 cm. 150

2020 Lote de dos objetos. Bronce. Longitud 4 y 4,5 cm. 60

## ROMA

## REPÚBLICA ROMANA



2021



2022

2021 Lote de ocho glandes bicónicos y ovalados (I a.C.). Plomo. Con CN(EO POMPEYO) MAG(NO). Longitud 3,5 a 5 cm. 150

2022 Lote de ocho glandes bicónicos y ovalados (I a.C.). Plomo. Siete con CN(EO POMPEYO) MAG(NO) y uno anepígrafo. Longitud 3,5 a 5 cm.

## IMPERIO ROMANO



2023



2024

2023 Lucerna (finales I-principios II d.C.). Cerámica. Pasta anaranjada, piquera circular, un agujero de llenado y disco central decorado con roseta. Marca "L DOMITI R". Longitud 10,6 cm. 100

2024 Lucerna (II d.C.). Cerámica. Pasta anaranjada, piquera circular, dos agujeros de llenado y disco central decorado con escena erótica. Longitud 13 cm. 150





2025

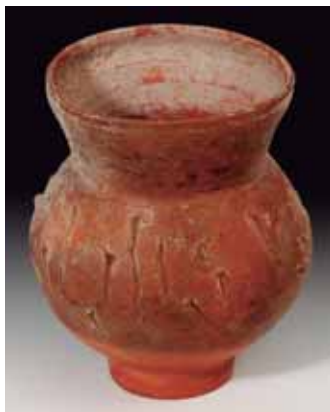

2026



2029



2030



2031



2027



2028

- 2025 Lucerna (II-III d.C.). Cerámica. Pasta anaranjada, dos piqueras circulares en cada extremos, dos agujeros de llenado y disco central del que parte una arandela. Arandela pegada. Longitud 16,5 cm. 140
- 2026 Vaso (siglo I a.C.-I d.C.). Cerámica de paredes finas. Con decoración a la barbotina. Altura 8,7 cm. Diámetro 7,5 cm. 150
- 2027 Cuenco (I d.C.). Terra sigillata. Con decoración de bandas de círculos en el galbo. Altura 6 cm. Diámetro 11,5 cm. 120
- 2028 Cuenco (siglo II-III d.C.). Terra Sigillata. Altura 3,4 cm. Diámetro 11,7 cm. 90
- 2029 Fragmento de anillo y fragmento de oro liso (I-IV d.C.). Oro. Dimensiones: 2 cm. 140
- 2030 Pendiente (II-IV d.C.). Oro. Longitud 2,2 cm. Diámetro 1,4 cm. 100
- 2031 Entalle (I-II d.C.). Cornalina. Con representación antropomorfa. Altura 1,9 cm. 120



2032



2033



2034

- 2032 ROMA, ÉPOCA MEDIEVAL Y MODERNA. Lote de siete anillos (I-II d.C.; XIII-XV d.C. y XVI-XVIII d.C.). Bronce. Diámetros interiores de 1,7 a 2,6 cm. 150
- 2033 Lote de dos fíbulas en omega (I a.C. - III d.C.). Bronce. Alturas 2,6 y 3,8 cm. 50
- 2034 Lote de dos fíbulas (I-III d.C.). Bronce. Longitud 2,9 y 4 cm. 60



2035



2036



2037

2035 Figura de Mercurio (I-II d.C.). Bronce. Sujeta caduceo. Altura 7,4 cm. Falta un brazo. 180

2036 Aplique en forma de cabeza de Minerva (I-III d.C.). Bronce. Altura 5,1 cm. 75

2037 Aplique en forma de cabeza fememina (III-IV d.C.). Bronce. Altura 2,7 cm. 50



2038



2039



2041



2040



2042

2038 Figura de gallo (I-II d.C.). Bronce. Altura 4,7 cm. 100

2039 Lote de tres figuras de ave (II-IV d.C.). Bronce. Altura 3,6, 3,5 y 2 cm. 100

2040 Lote de cuatro figuras (II-III d.C.). Bronce. Dos ovejas y dos gallos. Alturas 4, 3,2, 2,5 Y 2,2 cm. 120

2041 Lote de siete amuletos fálicos (I-II d.C.). Bronce. Todos con arandela. Longitudes de 2 a 4 cm. 140

2042 Lote de cuatro contrapesos y un colgante (II-IV d.C.). Bronce. En forma de bellota y uno circular. Alturas de 1,7 a 3,7 cm. 100

2043 Ungüentario (I-II d.C.). Vidrio. Con depósito circular. Altura 9,5 cm. Presenta irisaciones. Pegado / Restaurado. 75

2044 Ungüentario (Primera mitad II d.C.). Vidrio. Con depósito troncocónico. Altura 7,7 cm. Presenta irisaciones y burbujas. 75

2045 Ungüentario (I-II d.C.). Vidrio. En forma de dátil. Altura 7,4 cm. Presenta irisaciones y alteraciones cromáticas. 200



2043



2044



2045



2046 Ungüentario (I-III d.C.). Vidrio. Altura 6,5 cm. Presenta irisaciones. 60

2047 Ungüentario con dosificador (IV d.C.). Vidrio. Altura 9 cm. Presenta irisaciones. 125



2046



2047



2049



2048

2048 Fragmento de placa, arco de circunferencia (IV-V d.C.). Plomo. Dimensiones 39 x 23 cm. 150

2049 PERÍODO PALEOCRISTIANO. Placa decorativa (V-VI d.C.). Barro cocido. Profusa decoración geométrica. Dimensiones 40 x 25,5 cm. 220

## VISIGODOS



2051



2050



2052



2053

2050 Fíbula de ballesta (IV-V d.C.). Bronce con dorado. No se conserva aguja ni cabeza. Longitud 7,8 cm. 40

2051 Lote de cinco apliques y/o fíbulas (III-V d.C.). Bronce con esmalte. Longitudes 3,5 a 5 cm. 60

2052 Fíbula (IV-VII d.C.). Oro con granate. Longitud 4 cm. 200

2053 Hebilla liriforme (VI-VIII d.C.). Bronce. Con decoración geométrica y zoomorfa. Longitud 9,4 cm. 120

## BIZANCIO Y MUNDO ISLÁMICO



2054



2055



2056

- 2054** MUNDO ISLÁMICO. Frasco (VIII-IX d.C.). Vidrio. Altura 4,7 cm. 40
- 2055** BIZANCIO E HISPANO ÁRABE. Lote de cinco ponderales (X). Bronce. Uno cuadrangular epigrafiado con X, tres con epigrafía cúfica y uno con puntos circulares. Dimensiones de 0,8 a 2,4 cm. 40
- 2056** HISPANO ÁRABE. Califato o Reyes Taifas. Lote de cinco dedales (X-XI d.C.). Bronce. Cuatro de guarnicero y uno de saстре. Alturas de 2,5 a 4,5 cm. 120

## PERÍODO PREHISPÁNICO



2057



2058



2059

- 2057** Botella "gollete" con forma de ave (Período Formativo Temprano-Medio). Cerámica. Altura 14 cm. 70
- 2058** Lote de 2 cuencos con decoraciones incisas (Período Formativo Temprano-Medio). Cerámica. Altura 14 cm. 120
- 2059** Jarra con decoraciones incisas y policromas (Período Formativo Temprano-Medio). Cerámica. Altura 16 cm. 180





2060



2061



2062

2060 Cuenco con forma zoomorfa tetrápoda, posiblemente inciensario (Período Formativo Temprano-Medio). Cerámica gris. Diámetro 14,5 cm, altura 7,4 cm. 120

2061 Lote de 2 cuencos rituales con apéndice distal y perforación central (Período Formativo Temprano-Medio). Cerámica. Diámetros 9,4 y 6,8 cm. 75

2062 Lote de dos platos lobulados con patas. Uno de ellos con cabeza zoomorfa (Período Formarivo Medio). Cerámica. Diámetros 14 cm. 80



2063



2064

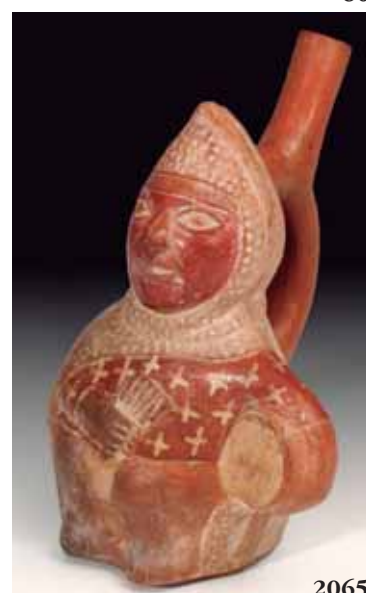

2065

2063 Vaso androcéfalo (Cultura Moche, 400-800 d.C.). Cerámica policromada. Altura 19 cm. Adjunta prueba de termoluminiscencia QED Laboratoire. 200

2064 Botella con asa de estribo (Cultura Moche, 100-800). Cerámica policromada. En forma antropomorfa. Altura 17 cm. 320

2065 Vaso en forma de músico (Cultura Moche, 400-800 d.C.). Cerámica policromada. Altura 19 cm. Adjunta prueba de termoluminiscencia QED Laboratoire. 320



2066



2067

2066 Lote de 2 frascos medicinales y/o de tabaco (Cultura Maya 600-800 d.C.). Terracota. Alturas 6,2 y 3,8 cm. 150

2067 Silbato, instrumento musical con formas ornitomorfos. (Cultura Chancay 133-1450 d.C.). Terracota. Dimensiones: 12,2 x 8,5 cm. 50







# CONSIGNE CON NOSOTROS

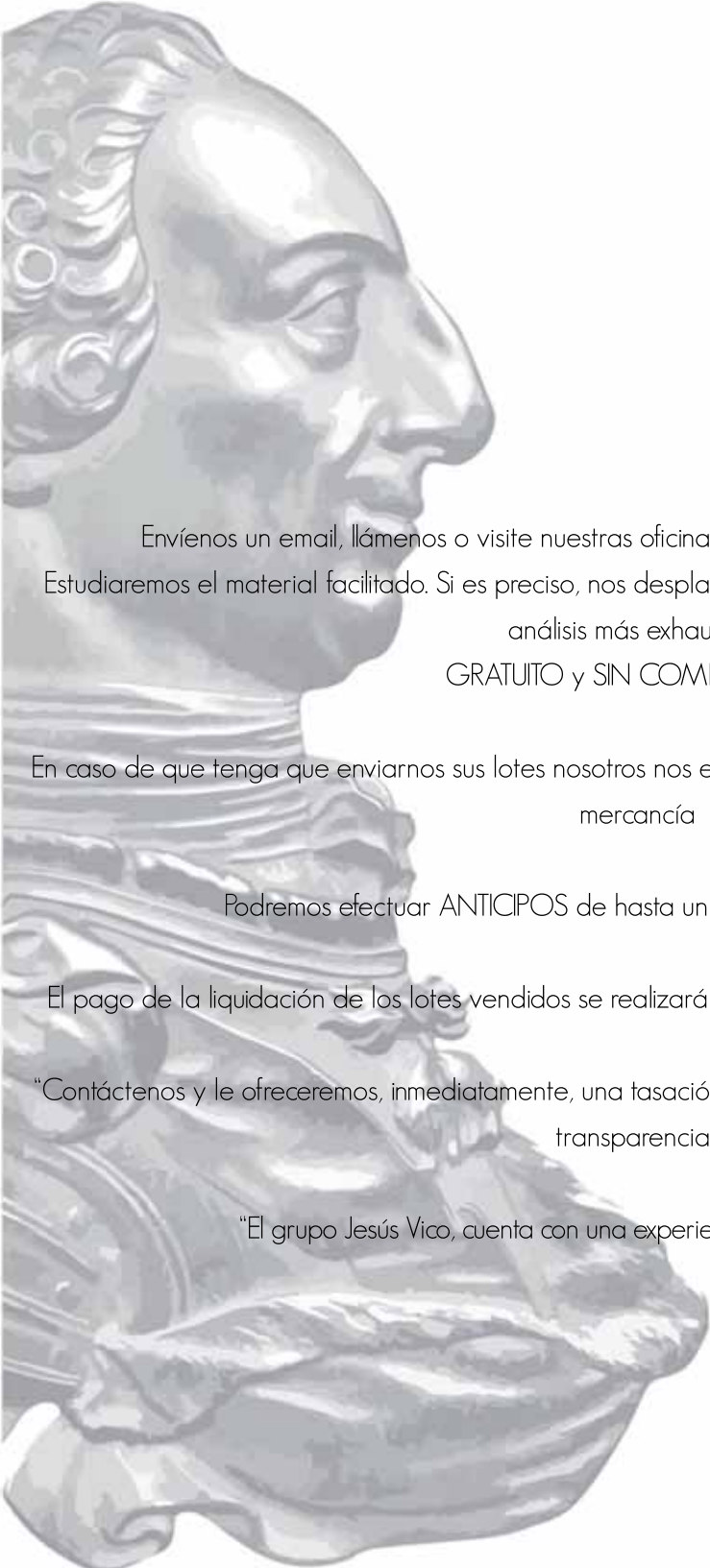

Envíenos un email, llámenos o visite nuestras oficinas para una primera toma de contacto. Estudiaremos el material facilitado. Si es preciso, nos desplazaremos para evaluar las piezas y efectuar un análisis más exhaustivo.

GRATUITO y SIN COMPROMISO

En caso de que tenga que enviarnos sus lotes nosotros nos encargaremos, asegurando en todo momento la mercancía

Podremos efectuar ANTICIPOS de hasta un 50% sobre el precio de salida

El pago de la liquidación de los lotes vendidos se realizará a los 40 días de la celebración de la subasta

“Contáctenos y le ofreceremos, inmediatamente, una tasación acorde al mercado con la mayor discreción y transparencia”

“El grupo Jesús Vico, cuenta con una experiencia de 50 años en el sector”













JESÚS VICO

P.V.P. 15 €